大同報

（今日共出版三大張）　第一版

發行人 衣寶田　編輯人 梁世錚　印刷人 韓紹衡
發行所 印刷所 新京東六馬路 大同報社
電話 編輯局②四七二四 營業局②二〇九六　振替口座 新京一七〇
報費 一份五分 一個月壹元三角 外埠酌加郵費
廣告價 一行（五號字十二字）一次二元

德軍突入華沙
機械化部隊如疾風迅雷 席捲南波後一舉攻陷

（柏林八日電）德軍機械化部隊、於八日午後五時（滿洲時間九日午前一時十五分）突入華沙（德國側消息）

【柏林八日電】由上部西里西亞進擊的德國軍北上部隊、如疾風迅雷席捲波蘭南部七日已進到舊羅玆及拉鄧之線節節進取包圍華沙的體形、與占據西利玆亞河畔要衝特曼修夫、頑强抵抗的波蘭軍展開激戰後、一擧突破波蘭軍防禦陣地、一路如怒濤向華沙猛進、其前方機動部隊於八日午後五時十五分突入華沙的一角、波蘭的首都竟置在德軍蹂躪下了、

【柏林八日電】據德海通社的發表說、一路由羅玆南方進擊的德軍、八日業已到了羅維玆（華沙西南四十五哩）、一方追波軍退却之跡前進、占領了波森地方的德軍、已節節達成其所期目的、其以波森市爲中心東北卅二里的溫哥羅斯、西北十八哩的阿波尼克和東南四十七哩的克修敏等處、都相繼要被德軍占領、現在該市西方的德軍、正擴大其戰領區域中、（德側消息）

柏林全市騰歡

【柏林八日電】德軍機械化部隊突入華沙的第一報、已於八日午後七時十七分、利用無線電向全國放送、同時又放送德國國歌用以祝禱、這歷史的突入、在德國國民間、都齊發出歡呼之聲（德國側消息）

波軍築新防線抗戰

【布達佩斯八日電】華沙的無線電在七日終日守着沈默但是到了八日、突然放送了波蘭的斷乎決意如左、

我軍的戰略退却、業已完畢、在新防禦線的斷乎擴戰準備、也告完成、波蘭空軍現仍健在、世界不久就會知道我們是不會屈伏的、（波蘭側消息）

華沙尚未陷落（波軍放送）

【巴黎八日電】德國政府、八日午後三時十五分、發表德軍已突入華沙、然阿巴斯通信說、波蘭華沙防衛軍司令官、朱馬將軍、同日午後十時、在華沙放送局說、華沙還未陷落防衛軍死守華沙中云云如左、

波蘭國軍總監史密哥林元帥、委防衛華沙全責任於吾人、我們目下的任務是不許敵前進一步、若德軍重來進擊、波蘭最後的一兵卒、或在德軍坦克蹂躪了以後、若無線電突見沈默、必是敵軍砲彈打懷電機了、那時再以其他方法傳達命令、（波蘭側消息）

德軍作戰奏效 國內早有勝利之感

【柏林八日電】波蘭戰線德軍的急進擊和西部戰線的膠着狀態、在德國國防軍的作戰上、認爲很是得當、因而德國國內、早就有了勝利之感、節節傳來的消息、更是證實左記情形的好材料、所以柏林市民、都非常歡喜、又對於左記各項、都認爲德國戰局將趨有利、因而無不歡迎、

一、德軍在波蘭的作戰、已按預定作了有效迅速的進展、
一、引人關心其安否的德國最大輪船布雷民號、已得到安抵中立國海港的報告
一、西部戰線還沒有開始本格的戰鬪、
一、英法兩國空軍、仍然取着守勢、（德國側消息）

波蘭又招集 全部青少年

【布達佩斯八日電】據波蘭里奧放送局之放送稱、波蘭政府剋對於自十四歲以至二十歲之全部青少年、復又發出動員令、又據此放送稱、德國空軍、於七日午前、又復大擧空襲華沙、對於鐵路線路、車站、及其他等、悉行廣範圍之轟炸云、（波蘭側消息）

德最大商船 並未遭難說

【柏林八日電】德國最大商船布列敏號、自由紐約啓碇以來、蹤跡不明、有謂爲英國或法海軍所拿捕者、又有謂已擊沉者、其說不一但七日柏林方面、曾傳布列敏號並未拿捕、乃正避難於中立國某港中、因柏林市民、聞之驚喜、又有一說謂該中立國之港、或爲面臨北極洋之蘇聯摩爾克斯克港、

英法對德 實行經濟戰

【羅馬八日電】英國政府爲實行有效的對德經濟戰、新設戰時經濟部、據到達羅馬消息、謂此戰時經濟部、係爲實行對德經濟戰、於英法兩國政府合作下所設立者、現法國政府代表普爾摩郎氏已起程赴倫敦云、

英空軍在北德 散放宣傳單

【倫敦八日電】英國情報省八日就英國空軍的活動狀況發表如左、英國空軍各部隊七日亘包含北海的廣大區域、實行偵察飛行、機於八日早晨飛於北部德意志上空撤布三百五十萬枚的宣傳單、其後全機無事歸還、

佛蘭哥將軍 將訪問羅馬

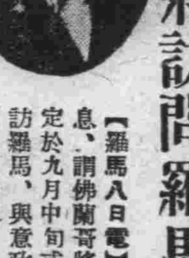

【羅馬八日電】據確實消息、謂佛蘭哥將軍、已決定於九月中旬或下旬、往訪羅馬、與意政府要人實行晤談（照片＝佛將軍）

被德攻陷的華沙
人口百廿萬建築多舊式 水陸均爲歐洲交通要衝

由西里西亞猛進的德國快速部隊、已在八日突入了華沙、玆略述波蘭首都華沙的狀況如左、

華沙是波蘭的首都、位在國際河川維斯杜拉河左岸高地（卅米內外）、隔河右岸的郊外都市布拉咯以美麗的橋樑與華沙連絡、

人口 約百廿萬（一九三五年調查）、大部分爲波蘭人、其次爲猶太人約占全住民數百分之二十、更有少數的蘇聯人、立陶宛人及土耳其人等、此地於十三世紀創設、永爲馬造維亞公國居城地、一九二六年該公國併合波蘭、波蘭王西奇斯門多二世

建都 於此、迄至十八世紀末葉波蘭王國滅亡爲止是波蘭首都、市街繁榮的東歐屈指的大都會一六五六年時波蘭王約翰哥基密爾敗於瑞典王賈爾斯十世及布倫廸堡選擧侯夫利特里希、威爾赫姆聯合軍、更北方戰役（一七〇〇年—一七二一年）中被瑞典王賈爾斯十二世一時占領、一七六四年又被俄國女爾加達利娜二世占領、其後迄至一七七三年屬於俄國支配下、一七九三年波蘭第二回

分割 後、至一七九四年四月波蘭由俄國手將該市奪回、同十一月被俄國軍斯瓦洛夫將使城下之盟、不得已而開城、一七九五年波蘭第三國分割將此地編入俄領以來、即爲俄領波蘭的首府、一八一五年在俄國保護下成立波蘭王國時復爲其首府、一八三〇年以此地爲中心勃發波蘭獨立運動、一八三一年獨立軍大敗直至第一次歐洲大戰在俄國領下、

第一次歐戰 後一九一八年設立波蘭假政府、一九一九年得列國正式承認即爲該國的首府、爲新興共和國的政治、經濟中心地、漸次邁進近代都市的發展、一千噸輪船可由維斯杜拉河經但澤市到波蘭的海、上流的農產物可用小船運到此地集散於此、爲附近水運的結節點、鐵道能通俄國、巴爾幹及西歐各地、

水陸 要衝、因此商工業著見發達有與俄國、東諸國間物資交易地之名、東方的穀物、木材、毛皮、西方的煤、葡萄酒、肥料等多集散於此工業方面次於羅玆爲波蘭第二工業都市、製糖、製革、毛織物、釀造等最隆盛、

因很早創設都市、自中世紀以來的舊建築物多數存在市內有大小寺院卅餘、並有大學、圖書館、劇場等、形成該國的文化中心地、並有日本大使館及我滿洲國總領事館駐在該地、

法陸軍局部的前進
國境砲聲震動盧森堡

【巴黎八日電】關於德法國境一帶其後戰況、法軍最高司令部、八日夜曾以第十次聲明、發表法軍刻正着着繼續前進的情形如左、

我軍正局部的着着繼續前進、德軍當退却時、曾將各營造物、鐵道、橋樑、隧道等一律破壞、又我地上部隊、曾遭遇地雷埋設地帶、空中依然續行偵察飛行、又一方面法國艦隊正繼續大規模的掃海、且於與英國海軍的密接、共同動作下、努力確保海上交通之安全云、（國側消息）

【巴黎八日電】法軍最高司令部、八日就德法國境戰況發表第九次聲明、說法軍在諸重要地點、得有部分的着着前進、某地點按今後法軍的進擊、情勢大爲有利云云（　側消息）

【羅馬八日電】據八日羅馬所接到情報稱、德法國境的法國軍現於萊茵、摩翟爾兩河間、集中其主力、似由梅耶慈、南希兩地、向東北攻略沙爾、布羅烏金爲目標、故砲聲隆隆、鑿震盧森堡云

溫沙公返倫敦

【勘奴八日電】逗留於勘奴之溫沙公爵夫妻、聞英德宣戰乃要請願以市民之一分子盡防衛祖國之任而希望歸國茲於五日喬治六世之特使搭機飛來、與溫沙懇談、其結果、溫沙夫妻乃決於最近歸還英國云、

【勘奴八日電】爲防衛祖國之發言人、七日會談述如左、溫沙公爵夫婦、定八日回國、回國後、溫沙公爵豫定即服於重要軍務、夫人則將充赤十字篤志看護婦以看護傷病兵云、

又一隻英輪 被魚雷擊沈

【紐約八日電】據由海上發來格無線電報、謂英國輪船烈吉安得台風號、（一〇一二五噸）因受由潛水艦發出的魚雷襲擊遂至沈沒、船上人員四十二名、已爲在附近航行的比國輪船羌加得號所救助云、

植田大將
昨訪張總理等辭行

植田前大使、於九日午前十時十五分、往訪國務院、在四層樓貴賓室、和張總理各部大臣、星野長官、參議府正副議長及各參議等政府特任官以上會見、致述如左之眞摯離任詞、

余抵任以來、已經三年、現公私都得蒙種種關垂、滿洲國的國礎正在發展的途上、今日不得不和諸位作別、實是遺憾、

繼由張總理代表一同述有如左惜別之詞、

我滿洲國的五年計畫、雖然中國事變勃發、也並未受絲毫的影響、因治外法權撤廢、得到獨立國家之實、雖又發生了張鼓峰事件和此次的諾門汗事件、但國民都沒有徵許的動搖仍然得安居樂業者、實是由於閣下之協力所致、政府唯有感謝而已、今後尙祈注意健康、對我滿洲國予以援助、

在乾杯後會見遂告終到十一時植田前大使才由國務院辭去（照片上爲植田大將在國務院辭行下抵京之梅津新大使與出迎的植田前大使）

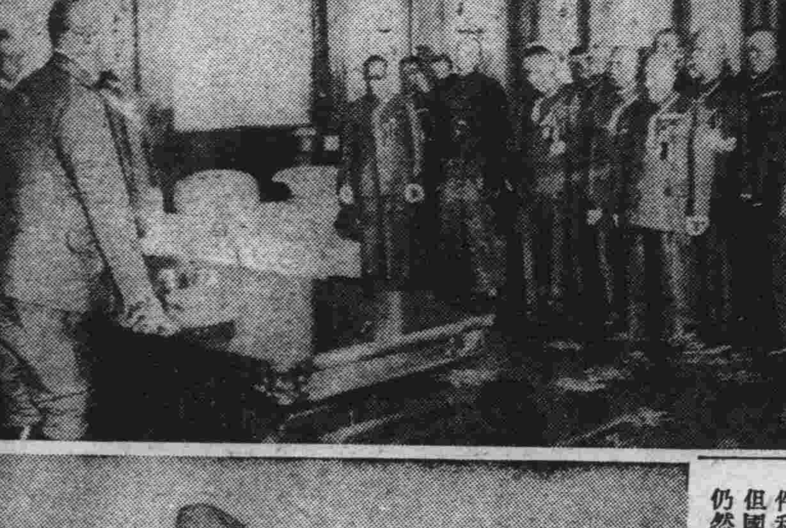

白鳥日大使 謁莫首相辭行

【羅馬八日電】日本白鳥大使、八日在伯內綺亞宮會見莫首相、致離任歸國之辭、

寺內大角兩大將 訪齊亞諾意外相

【羅馬八日電】寺內與大角兩大將、七日午後六時、訪齊亞諾外相於綺雅宮懇談後自午後九時、出席日本友之會會長、包爾共侯所設之歡迎宴云、

莫首相自上月下旬以來、避免與外人會見、因之惹起種種傳言、自歐洲戰爭發生以來、莫首相之會見外人、以會見白鳥大使爲第一次、所以各方面很爲重視、白鳥大使原擬在十五日、乘意大利輪船沙波伊亞號經由美國歸國、然又擬在卅日、乘出帆的郵船氷川丸歸國云、

德波戰略預想與 蘇對波蘭動向 秦少將在哈談

【哈爾濱九日電】德軍以疾風之勢、進擊波蘭、早已迫近首都華沙、一方英法的救援軍、也進衝德國西部國境、歐洲大戰、已開始本格的動亂、秦少將曾駐在此次動亂中心地帶的波蘭、德意志各國多年此次對於値得注目的蘇聯對波動向、有如左的談話

對波動向、自蘇波戰爭以波蘭的軍備、早就對蘇聯有所準備、所以此次的德波戰、當然不免有相當的苦戰、波蘭的作戰、在每由德波國境後退一步的地點、就要和德軍決戰的、蘇波戰爭、因爲是以東部國境的河川地帶爲中心、所以波蘭才使得意的騎兵兵團動員、都非常善戰、但此次的大戰、是對德戰爭、其交戰地域由德方機械化部隊來說、非常有利、僅此一點就是波蘭的不利、波蘭鐵道的輸送系統、非常不良、因爲這波蘭領土是以舊德及俄領的結合地帶爲中心而築成的關係、例如從東部西行時同一地帶必須通過三回不可因有此複雜狀態、所以不便已極、是以在軍之動員上也有很大的障碍、加以英法再起、戰局如何展開、恐在德法西部國境、即或德法兩軍開戰、戰局也不能有急激的進展、結果兩軍似將陷於膠着狀態、如此則波蘭戰局將益陷於不利彼時德軍自將要行果敢的進擊有謂蘇聯因德波開戰、或將要求改訂蘇波國境、其實蘇聯確有此種意圖亦未可知、蘇波國境、並不是兩國還沒有確認、因有第一次蘇波戰、波蘭已被蘇聯侵略、繼而在第二次蘇波戰時、漸使蘇聯軍從侵略地點後退、但在其間即行停戰了、現在的國境、乃是在停戰當時按兩軍對時的地點暫時決定的國境、所以當此次德波開戰時、預料蘇聯定將提出蘇波國境問題、

蒙古王公功在國家 榮蒙叙勳賜章
昨在興安局傳達

此次錦熱蒙各旗長王公、深體建國精神、以民族協和大義將錦熱蒙地旣有特殊權益的一切、奉上國家、是以在地方行政之整備、土地制度稅制之確立、地方民生之安定、在帝國國運隆昌上、所寄與之功績殊大、陛下軫念其功績、特對下列有功各王公、賜以從優叙勳勳章傳達式於昨日（九日）經勳裁之後同日午前九時半在興安局總裁室於恩賞局長等各要人列席之下、由扎興安局總裁分向各王公傳達、

勳六位 篤多博、勒扎勒林色旺實、色旺扎布、
叙勳四位、賜景雲章、
勳六位 拉沁旺楚特、雲丹桑布、
叙勳五位賜景雲章
勳五位 作布多爾洛、漢羅扎布、
賜景雲章
榮奇爾明保、默爾袞叡、
叙勳五位賜柱國章
巴布色楞、巴瑪達拉、
叙勳六位賜柱國章
康德六年九月九日附

國務院辭令（九日）

國務院於九日發表辭令如左、

熱河省理事官 畢克剛
任新京特別市技正、叙薦任三等、
派充衛生處防疫科長

總務廳事務官 坂野博美
任省理事官、叙薦任三等、
派充吉林省民生廳高等敎育科長、

山海關稅關監官 王有剛
任省理事官、叙薦任三等、
派充熱河省民生廳保健科長

間島省警正 渡利全策
任市理事官、叙薦任三等、
派充奉天省衛生處保健科長

新京郵政管理局技佐 伊藤誠
任郵政總局技正、叙荐任三等、
康德六年九月五日附

興安局參事官 高綱信次郎
任總務廳參事官、叙薦任一等、
派在總務廳官房監察部辦事

双城縣縣長 寺岡健次郎
任總務廳參事官、叙荐任二等、
派在總務廳官房監察部辦事

臨時政府發表 對歐戰中立宣言

【北京九日電】自歐戰勃發以來、臨時政府即注視其推移、於八日午後五時發表如左的中立宣言、中華民國臨時政府、依據夙所和平的期望、對此次歐洲戰爭、確守中立、特此宣言、

蒙疆自治政府 與日態度相同

【張家口九日電】爲防共特殊地域向東亞新秩序建設邁進的蒙古聯合自治政府、對此次勃發的歐洲大戰、異常關心、七日發出如左的政務院布告、聲明與日本取同一態度、其布告略謂告治下人民、蒙古聯合自治政府、關於此次歐洲戰爭、堅持與日本取同一態度、與滿洲國及中國新政權提携、與友邦日本協力處理中國事變、以之向東亞新秩序建設、一路邁進於茲特行布告、

聘請法律顧問聲明
啓者廣誠東永糧棧股東李仰山爲辦理善後事宜聘請律師金家爵爲常年法律顧問關於本股東及本號一切權益如有侵害情事均由金大律師依法保障特此登報聲明
公主嶺河北市場町二丁目拾九番地李仰山啓

受聘法律顧問聲明
本律師玆受廣誠東永糧棧股東李仰山聘爲常年法律顧問嗣後如有侵害該股東及該號一切權益情事本律師自應依法保障之特此聲明
新京市長通路第七十七號律師金家爵啓

招募洋服職工 拾名
吉林縣前生計所洋服部 野田洋服店啓 電話三九二九番

▲卿▲卿▲寒▲蛩▲驚▲客▲夢▲
陣▲陣▲秋▲風▲怯▲衣▲單▲
諸君欲思添製新衣・購買秋貨・請到・
「泰發合商場」
採選・商品優秀・價目忠實
電話(二)三一七七 二六七七番

新京種兎場
產業養兎首倡者 滿洲唯一專門家
新京東三道街天利胡同五號（東三道街分所對過北胡同路東）
本飼育場在八里堡馬市東隣最新式模範兎舍二十餘間收容能力二千餘頭
世界優良新種應有盡有
養兎用器書籍藥品俱備
歡迎參觀通信研究
各種價目表參考品函索即寄
振替口座新京二九〇九番

標語懸賞募集
趣旨 於本年三月政府頒布「原棉綿製品統制法」之時更按照綿製品之品名公定有最高販賣價格以期維持國民生活之安定一方面爲應對時局之進展而使一般國民感到對於綿製品節約之重要性今擬將左記事項使一般社會認識普及
一、國民應協力一致遵守公定價格
二、綿製品之節約爲國民之義務
以以上兩者爲主題作出簡易明瞭表現其趣旨之標語並募集規定如左
送寄處所 新京市日本橋通三〇番地滿洲綿業聯合會總務處庶務課弘報係
期限 康德六年九月末日止
賞金 一等（日滿語各一篇）各壹百圓 二等（日滿語各一篇）各五拾圓 三等（日滿語各五篇）各拾圓
審查發表 審查之結果於十月廿日以新聞紙發表
新京日本橋通り三〇 社團法人 滿洲綿業聯合會

舒蘭縣廣告 關於四家房都邑計畫地號第三期出賣廣告
逕啓者查本縣四家房驛位居拉濱線之中心點地當要衝近年因本縣農產之豐收煤礦之開發更頓土地肥沃人民蕃庶各處商工業者均藉該鎭交通之便聚集經營人煙輻輳其商業之繁興氣象大非昔比故本縣定於該鎭實施建設都邑及遷移縣署等計畫刻正積極進行大興土木遷縣之擧將在目前故第一二兩期標賣地號之際投標者爭先恐後非常踴躍玆按最低標準價格規定第三期標賣地號期限如左合行登報週知凡欲在該鎭經營商業或建修住宅者希於後開期限內至四家房都市計畫事務所或縣公署土木股領投標願書捷足先登地號無多幸勿觀望自悞倘有欲知詳細內容者可附郵票四分函知本署當將出賣地號辦法寄去特此登報週知此啓
康德六年八月　日　舒蘭縣長 柏堅

左記事項
一、投標日期 自康德六年九月二十日至十月十日
二、投標地址 四家房都市計畫事務所或縣公署土木股
三、開標日時 康德六年十月十日午後一時
四、開標地址 縣公署院內

最低標準價格表

區別	每平方米單價 特等	一等	二等	三等	四等	備考
商業區	一圓〇〇	一圓八〇	一圓六〇	一圓四〇		
住宅區	五〇	四〇	三〇	二〇		
工業區	五〇	五〇	五〇	五〇		工業區無等級之分

殉職警官慰靈祭 昨於嚴肅中舉行

大同公園廣場充滿哀悼之色

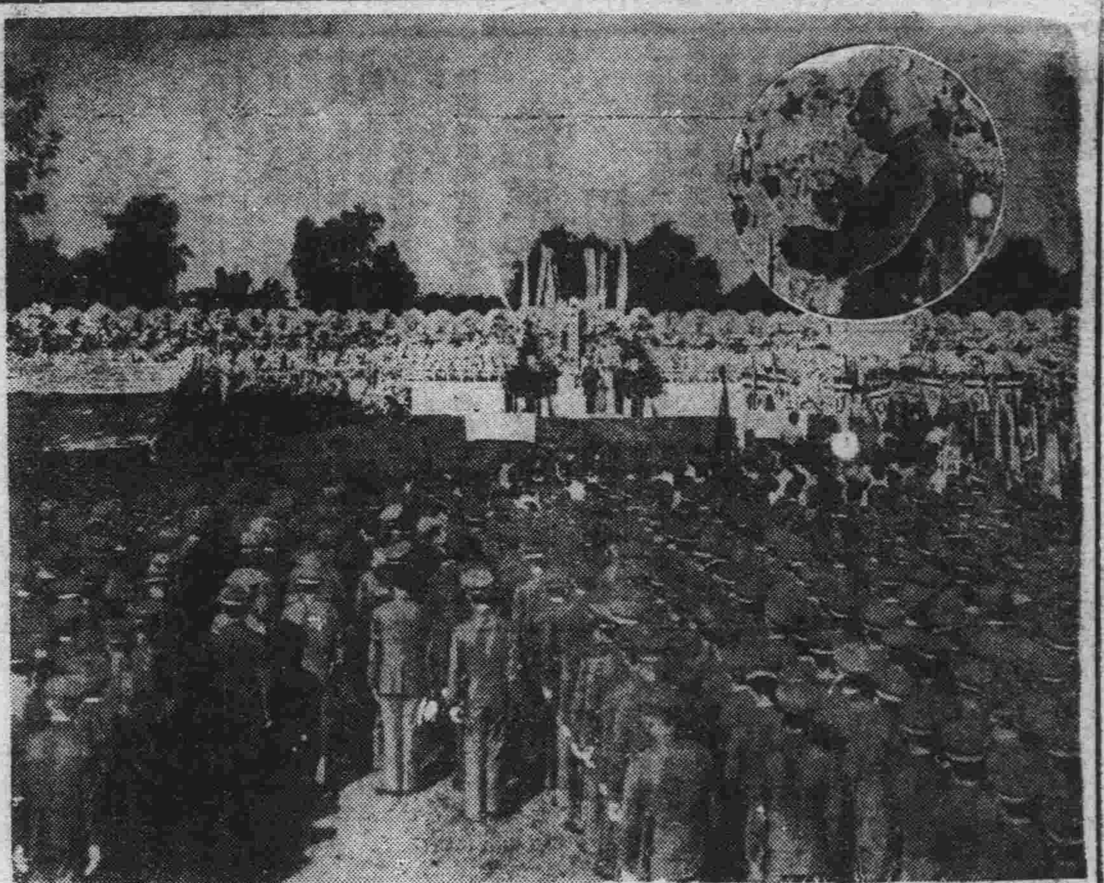

對我滿洲國建國以來、王道樂土建設上盡滅私奉公之誠、不幸尊重殉職滿日白俄警察官二千四百六十位的滿洲警察協會主辦第一回殉職警察官慰靈祭、九日午前九時起在秋風爽涼的大同公園廣場盛大舉行、設在式場正面的祭壇、各方面寄贈的數百花圈供物圈着在讀頌成爲靈裡、有張國務總理、星野總務長官、各部大臣、于、田村正副警察總監以及滿日朝野各士並警察署、協和會國婦、青少年團等官民約三千名着席而開式、首鳴放爆竹於秋空、植田警務司長致開式之辭、治安部軍樂隊演奏壯嚴哀悼曲、僧侶讀經、祭主于治安部大臣登祭壇、朗讀祭文、參列者一同嚴肅吞聲、繼之張總理、省長代表閻吉林省長、警察官並警察職員代表于總監、警務廳代表谷口奉天省警務廳長、協和會代表橋本中央本部長有祭詞、並朗讀各地來的祭電後更再行治安部軍樂隊的奏樂繼之行僧侶的讀經、祭主並遺族、薄田委員長、張總理星野總務長官、松井最高顧問、來賓順次燒香、最後有薄田委員長的致辭並閉式辭於嚴肅裡至十時過才閉式、又此實況納入滿映新聞映畫、又由新京中央放送局自午前九時五分起向全滿行實況放送、（照片‖殉職警察官慰靈祭場全景、圓內爲于治安部大臣讀祭文、）

殉職警察官遺族 赴國務院參觀

全國殉職警察官、慰靈祭、於昨日（九日）晨在大同公園廣場嚴肅舉行當祭典終了後對遺族三十八名於十二時半、由警察協會職員率領之下、至國務院參觀云、

第八次 全國體育大會

分在三會場揭幕

吉林等五籃球隊昨首先接戰

全國第八次體育大會、九日於秋色漸濃的國都、分在三會場開始展開絢爛豪華的錦幕、此次參加都市、計有新京、奉天、鞍山、撫順哈爾濱五市、奉天、吉林、濱江、錦州、熱河、龍江、通化、三江、安東等九省、參加選手總數四百五十三人、

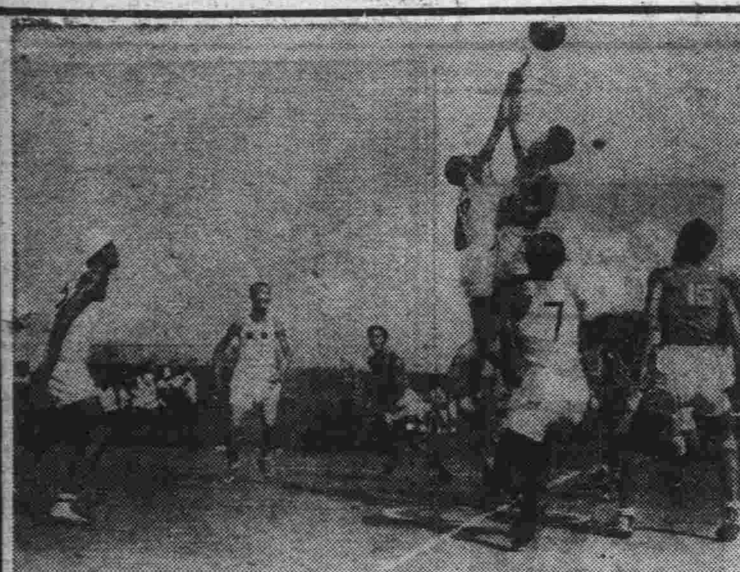

第一日午前十時起爲球類比賽、假大同公園相撲場內舉行、首先爲男子籃球於一切會式完了後、乃開始比賽先爲吉林、鞍山、安東、新京、哈爾濱各籃球隊對抗由丁、石田兩審判主審之下首先由吉林對鞍山開始角逐至十時十五分吉林市以六十六對十五大勝鞍山市、其後爲哈爾濱市對新京隊比賽、於十時二十五分起兩隊各以健捷的身軀、純熟的球技、互爭雌雄、兩隊的實力相去不遠、均於比賽時曾屢現精彩激烈之球戰、至十一時四十分許、終是新京隊實力雄厚、乃以五十九對三十七大勝哈爾濱隊、午前時間、因開式之牽延、故直至正午十二時、僅得以上四隊比賽、預定之女子籃球賽、並排球賽等、均改於午后舉行、共籃球賽之安東對優勝隊吉林、及新京隊之比賽、亦均於午后繼續舉行矣、午前吉林對鞍山、並新京對哈爾濱之比賽如下、

吉林66——15鞍山
新京59——37哈爾濱

△吉林隊
前鋒 鄭聯墀 姚中權
〃〃 田福海 胡吉昌
中鋒 張力田 何佩
後衛 吳慶遠 李述彭 孟憲成

△鞍山隊
前鋒 光田輝雄 太田稔
中鋒 櫻井仲吉 福塚猷
後衛 橋本勇 小林敏代 森丰二

△新京隊
前鋒 閻家球、黃文憲、
中鋒 王鳳翥
後衛 曹延爽、任錫[illegible]、董國恩

哈爾濱
前鋒 郭銘勳、車云清、鄭榮廷
中鋒 魏清普、杜起鳳、劉喜寬、
後衛 郝云清、吳延選、

△安東隊
前鋒 李台龍、李振澤、
中鋒 候萬鈞
後衛金應鎬、杜玉林、

（照片‖籃球熱戰情形）

陸上競技 昨日午後一時開始

大會之陸上競技之田徑賽於九日午後一時起在南嶺綜合運動場內舉行、由全體選手參加之下、展開壯烈之競技賽於秋景宜人的氣氛中選手得以大顯身手各項成績定多佳良記錄至大會第一日九日）午後進行項目如下、

徑賽
1 男子 100米 一次預賽
2 女子 100米 預賽
3 男子 400米 預賽
4 男子 110米 高欄預賽
5 男子 100米 二次預賽
6 男子 200米 預賽
7 女子 100米 決賽
8 男子 100米 決賽
9 男子 400米 決賽
10 男子 110米 高欄決賽
11 男子 800米 決賽
12 男子 800米 接力預賽
13 男子 5000米決賽
14 女子 100米 接力決賽
15 男子 200米 接力決賽

田賽
1 男子 跳高 決賽
2 男子 鐵球 決賽
3 女子 跳高 決賽
4 女子 鐵球 決賽
5 男子 跳遠 決賽
6 男子 標槍 決賽
7 女子、標槍 決賽

新京醫大生 就訪日壯途

於卒業前的新京醫科大學四年生四十一名由同校教授山本義男博士引率乘九日午前八時三十五分新京發的列車行先進日本的醫學見學、一行先抵奉天行滿洲醫大見學之後以廿六日間的豫定歷訪東京以南的日本各地醫科大學及官公立病院視察躍進日本醫學及施設以飽智識豫定十月四日前後歸京、

"日本號" 安抵芝加哥

【芝加哥電】世界一周之飛機日本號、已於八日午前八時、由阿爾巴喀奇起程、於當日午後一時半、即安然飛抵芝加哥云、

警務廳長會議閉幕

全滿警務廳長會議第二日八日繼前日由各警務廳長及中央星野總務長官、于治安部大臣、薄田同次長、植田警務司長以下各關係科長其他司法部檢察廳各關係官出席之上午前八時起於治安部會議室開會、午前中行懇談後川席者一同臨正午於總理官邸舉行的星野長官的招待午餐會、午後二時起出席各科商談會之至七時過今年度的會議閉幕、

米穀組合招業者 說明禁米外運事

新京特別市公署實業科、於九月七日、依照米穀管理法第廿二條、以市長令、經由新京米穀配給組合、福田理事長、對於市內米穀業者實行限制、即在九月七日以後、至十月末日之期間內、禁止米穀向市外輸出、於八日午前十時、在商工公會會議室、舉開米穀組合臨時總會、當時福田理事長對米穀禁止輸出一事有所說明、市署崔實業科長亦有同樣說明終了後、聽取米穀組合方面希望事項、此外最近將發表白米公定價格、以防奸商暴利、因近來新京米穀商多有壟斷及暗自提高售價等行爲影響民生殊甚、故市署爲防止計、而出以此次之限制辦法云、

古田前參議逝世

【東京電】司法省刑事局長古田正武氏、因腎臟病、於八日午後四時半、在東京杉並區荻窪自宅逝世、享年五十三歲、按氏爲岐阜縣出身、於大正三年畢業於東京帝國大學德文法科並於同年入司法界、累進至大審院檢事、於昭和八年受滿洲國之聘請、歷任司法部總務司長、司法部次長、同十三年榮任爲參議、於本年三月歸國、經司法省調查部長、而至刑事局長現職、（故照片‖古田氏）

古田氏功績偉大 ‖及川司法部次長談

對於古田前任參議急逝之計報、及川司法部次長、對故人之功績、作如次之談話

自大同二年十月以司法部總務司長應滿洲國政府之招聘以還、即盡力於國內法典之整備完成、並帝國康德四年十二月治外法權撤廢之基礎、一方現今之司法部乃同氏之時代所[illegible]立、而於立法部門之人的物的方面、整備刷新、傾注全力者乃周知之事實也更自特任參議以來、改正參議府之審議方法、提倡設置法案審議之預備委員會等等、寔不可遺忘之偉功也、古田氏與余於司法省時代、與個人雖無深緣、余按古田氏之後任充當次長以來多歲共照應、蓋古田氏爲人性格柔軟、頗獲上下之信賴、同時更具天賦之明晰頭腦、且意思極强之人、氏曾任今之軍人後援會之初代會長、對該會所盡之功勞亦不能遺忘者也、

表彰"鍬之戰士"

感謝狀及紀念章贈與式順序

政府爲酬謝此次自日本來滿之滿洲建設勤勞奉仕隊、於九月十一日午前十一時、假國務院講堂、對該奉仕隊之各中隊代表各縣代表共四十九名舉行感謝狀及紀念章贈與式一節業誌前報、玆將當日舉行之順序誌之如次、

一、向國旗行敬禮、
二、開會之辭（五十子實踐本部事務局長、
三、勤勞奉仕隊代表報告、（藤懸派遣隊長）
四、謝辭
星野實踐本部長
張國務總理大臣
呂產業部大臣
橋本協和會中央本部長、
五、感謝狀及紀念章贈與、（張國務總理大臣）
六、勤勞奉仕隊代表答辭、（藤懸派遣隊長）
七、三呼日本帝國萬歲（張國務總理大臣發聲）
八、三呼滿洲帝國萬歲（藤懸派遣隊長發聲）
九、閉會辭（五十子實踐本部事務局長）
十、向國旗行敬禮、

閉是日晚間、由張國務總理設籠招待云、

大連市營住宅 完成二八〇戶

【大連電】曩經大連市會可決之市營住宅五百戶建住問題、比較的尙不需如何資材二層以外之二百八十戶決於年內建設、於本日（八日）午前十時在市役所舉行投標之結果、包工者業經決定、豫定日內即舉行地鎭祭、開始工事、於是在本年年內即可有二百八十戶之住宅在白雲山麓竣工、從而未曾有之住宅難、亦可因此而緩和許多、再、二層樓房之二百二十戶因資材關係恐有較遲之模樣云、

"百斯篤"在農安發生 判明爲眞性

首都警察廳管下與家窩地方住民趙某及其妻外一名、於上月二十六日、曾赴農安縣城、其妻趙氏、竟於患病之翌日二十七日暴亡於縣城北八公里之地點、後經官方檢驗之結果、判明爲眞性百斯篤、故當局除消毒旅館及其他寄存地外、並實施柴檎、農安、華家、三驛之乘車制限、以備今後之發生、而期防疫之完璧、

再本年內至九月八日現在、全滿百斯篤發生狀況、計發生患者爲一百七十二名、內死亡者一百十七名、全治五十五名云、

"戰利品展" 參觀者極踴躍

天理教傳道廳前人山人海

本報與滿洲新聞社、滿鮮日報社所主辦的諾門汗事件戰利品展覽會、已如期於九日上午九時開幕、開幕後前往參觀的人異常踴躍、接近會場附近的馬路、從當日早八點便車水馬龍、絡繹不絕都是趨往會場觀戰利品的、廣大的天理教傳道廳前庭、羅列着滿日軍鹵獲的戰車、自動車、防毒具、輕機關槍步槍等、凡是戰鬥所用的器械、無一或漏、參觀的有滿日白俄鮮蒙古等不同的民族目睹此平生罕見的戰鬥具、無不嘖嘖稱奇、同時更對我國防軍的勇猛能鹵獲如是衆多的優秀武器、贊嘆不已、計自開會後不到二小時、已有一萬人以上前去參觀、足見國人對國事的關心、又日本側小學校約三百人亦前往觀覽照片即會場外觀

國都交通訓練 實施計劃決定

新京交通協會實行委員會八日午後一時起於首都警察廳會議室由小川保安[illegible]長以下管下各署保安主任 櫻井實行委員其他二十餘氏出席開會、關於耳十月十三、四的兩日於市內一圓化的交通訓練實施計畫決定如左

一、無線電放送
十月十二日午後七時三十分起至、七時四十分止時刻（民間側一名）十四日同時刻（于鏡濤總監田村副總監）
一、廣告塔裝置
在兒玉公園、大興樓前、市廣場、南關、內務局五處裝置
一、懸掛標示幕
於市內主要十三處的建物
一、懸掛
一、標語張貼
一、按設擴音器
三中井、實山、泰發合百貨店及日本橋通電業支店前
一、宣傳遊行
十四日午後一時起裝飾三輪自轉車二十輛在市內宣傳遊行、
又在此外的期間中各中小女學校舉行關於交通道德的訓話全市有交通訓練的各種行事期主旨的徹底、

大村總裁來京

【奉天電】大村滿鐵總裁本豫定赴大連然今變更豫定乘八日午後五時十分奉天驛發的光號赴新京

郵政管理局 管轄區域修正

交通部玆依郵政管理局官制第四條將郵政管理局之管轄區域修正如左、已由本年九月一日施行、同時康德四年十一月交通部佈告第二七四號廢止之‖

新京管理局在新京特別市管轄新京市、吉林省、間島省、大賚、鎭東、安廣、白城、洮南、開通、醴泉、瞻楡各縣遼源、雙山、梨樹、昌圖、西豐、開原各縣內喜扎嘎爾旗、興安南省同北省之新巴爾虎左、中哈倫阿爾山、翠達嘎呀及其他附近

奉天管理局在奉天省奉天市管轄奉天省（除遼源、双山梨樹昌圖、西豐、開原各縣）通化省、安東省

哈爾濱管理局在濱江省哈爾濱市管轄濱江省、龍江省（除新京所管理之各縣）北安省、黑河省、三江省東安省、杜丹江省、興安東省（除喜扎嘎爾旗）興安北省（除新京所管理之各局）

錦州管理局在錦州省錦州市管轄錦州省、熱河省、興安西省、

哈爾濱管理局、濱江省哈爾濱市
濱江省、龍江省（除新京所管理之各縣）北安省、黑河省、三江省東安省、牡丹江省、興安東省（除喜扎嘎爾旗）興安北省（除新京所管理之各局）

錦州管理局錦州省錦州市
錦州省、熱河省、興安西省、

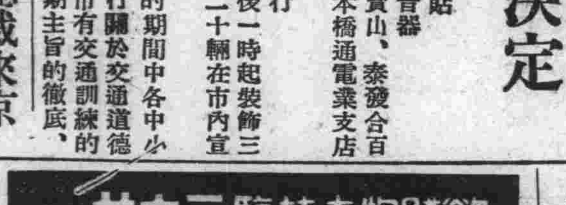

申報協和會服料子（毛織）通知

此次基於滿洲國經濟部之指示本社開始協和會服料子統制其之首先着手調查全滿該服料子現在總量數等關於該服料子持有各位無論是否業者依左記樣式申報無遺爲荷特此通知

再對於怠申報現有數量者爾後認爲未持該服現有料子總之以樹立對策關係是點尤祈諒鑒萬勿遺申報爲盼

新京特別市東三條通三二
滿洲生活必需品配給株式會社

協和服料子所有者各位

記

樣式 協和會服料子（毛織）申報書 康德六年 九月 日

一、種類		一、半日本疋重量	磅
一、番手	經 緯	一、現在所有數量	半日疋 米
一、混紡率	經 % 緯 %	右內販賣希望數量 右販賣希望價格（每米）	半日疋 米 圓 角 分
一、每法米重量	紡前原料 磅 織造成後 磅	一、購入價格	圓 角 分
一、製成規格	幅（邊線內）糎 長 米	一、購入貨處住址姓名	住址 姓名
樣子粘貼處		申報者	住址 姓名

備考
一、本申報書所謂協和會服料子係黨茶系統色之毛織物料子也
一、種類欄爲依嗶嘰華達呢等之區分記入之
一、申報書種類不同每一張一份亦可
一、申報書爲日本仿紙大小
一、申報書種類不同每張必貼樣子 樣子尺寸須縱橫各十糎（即十平方糎）
一、番手爲法米制記入之
一、申報爲康德六年九月十日現在
一、申報期限康德六年九月二九日爲限
一、申報處 新京特別市東三條通三二
滿洲生活必需品配給株式會社本店衣料課

沙眼專門藥

定價 金五角

吉萬商店
大阪市東區平野町二

初老衰弱

男性荷爾萌
英男兒萌

【主治】
疲勞倦怠
失眠頭痛
眩暈眼痛
肢端知覺異常
記憶不良
精力減退
眼睛疲勞等
初老期衰弱諸症

英男兒萌爲近代最進步之强力男性荷爾萌、用於初老衰弱之人、得改良上述一般症狀、亢進新陳代謝而使病者精神上及肉體上俱見活潑。又本劑應用於青年及中年期之性的神經衰弱・遺精等々、亦莫不有効。

各大藥房均有經售

武田長兵衞商店

歡迎投稿　恕不致酬

青年應有的修養

勳仁

諸位學友！我們青年人、總該討論〃青年〃的一切事情吧、現在我所要說的、是我們青年當前的急務〃青年應有底修養〃、題目雖然是大一點、但這里不過是我日常所觀察到的幾點、現在具體的拿來說一說、有不週到的地方、還希望諸位學友來原諒！

要打算成爲中堅國民、對自己本身的修養、是非常必要的、現在把所應修養的事項、述之如左：——

一、要自信　不要信旁人：無論作什麼事情、都要自己去作、並且自己還相信自己能夠成功、拿着這種信念去作去、一定不會有錯的、

二、要有幹的精神　就拿求學來說（或作其他一切事都這樣）就得有幹的精神、認定了目標、向前去幹切不可亂發牢騷、我常見有些青年人、自己沒有充分的修養、因而失敗了、遂大發其牢騷、這正表明自己的失敗、沒有幹的精神、沒有修養還不是我們所應取的態度還是一種極卑劣的根性〃失敗是成功之母〃、失敗了不爲餒事、我們只要埋頭去幹終久必有成功的一天、

三、不要自驕　就有了成就、也不可自驕、何況還沒有什麼成就？所以無論幹什麼、都要拿着謙和的態度去應付去、切不可目空一切、以爲誰也不如我、否則把他們都推倒了、賸下我自己才好、這是極下等的觀念並且你想、這種妄想能夠實現嗎？恐怕未必吧！

四、要反省自責　什麼事情應該怎樣做、自己都要反省一下子、〃己所不欲、勿施於人〃、就是一個很好的教訓、並且要自責、如自己失敗了就該想、大概是我不行吧、要不然、怎麼會失敗呢？好、從此後一定要好好兒幹了、

因爲時間與篇幅的關係、只說了以上四項、但諸位如能勵行時、庶也能稍有益處吧、總括以上四項、只有三個字、是：幹！幹！幹！只肯幹、什麼都會成功的、

三九秋寫於吉三高

儲金的利益

洮南國優第一學年　劉玉銘

銀行郵局者乃儲蓄之處也、人爲何而儲蓄耶、蓋錢不宜存於家中、因偶遭火災、盜難等不測、或竟致一旦喪失既不能生利、又因之而招禍焉、即不至如此、亦不免消耗、浪費、亦乃有損而無益故藏之於鐵櫃中、究不如儲之於郵局或銀行也、既然安全、又可滋本生息、吾儕苟將錙銖、儲於其中、今一分明二分、造夜以繼日月以繼歲更千秋而萬載兮、安知其不積累千億而義憶哉世謂爲一擧兩得之事予則謂一擧三得之事焉何也？既有如此之益國家又可以此款、開礦業設工廠、以富國家、修道路以便利交通、設學校以教育人民、吾儕既可得利、國家亦得利也、曩者軍閥跋扈、盜賊橫行、財政已非、民不聊生、人民或有意儲金於銀行、且有被拐騙封閉之虞人民懼之、有錢寧埋於土中、亦不復儲金矣、因其無信用之故耳、今則講信用、講協和、儲金於銀行郵局、絕無損失、而且能獲厚利、望吾儕奮起實行、

童年的影子

文粲

可愛的童年、」
逝去的童年
幌幌的老在大腦中飄蕩着
我不敢回憶他、追念他——
不過那個影子
使我永久不會忘掉
母親懷裏的溫柔、
糖菓餅乾……的香甜
那裏知道人生有甚麼痛苦與幸福
只曉得狂笑和啼哭
——三九降生周年紀念日寫——

遊星個浦

暑中旅行記的一頁

…粲…

悶然的躺在床上、覺得十分無趣、便將我所作的暑中旅行記事拿出、一篇一篇的翻過去、忽翻到遊星个浦的一段、我們默默的讀着上寫七月廿八日晨七時許、我便抱着遊星个浦的希望、所以和平日起來得越法的早、飯畢就移步走出旅館、只見馬路寬敞、行人車馬、絡繹不絕、樓閣參差、房屋櫛比此時東方的太陽、直如火球般的上昇、天空一抹紅霞和市中洋樓相映、愈覺得美麗、如同一幅油畫、恍惚中忽見嗚的一聲、便馳過去、啊原來是花車前過、我！是初次到大連、未免不能不少見多怪、我那種矛盾的樣子當時能惹別人好笑、不知不覺中已經到電車停馳的地方我上了電車、直往星个浦而去、沿路的景致天然、使我目不轉睛的看着、忽然那可惡的電車、已經停住、我遂急速下車、又見樹色蒼蒼、松柏交萃的星个浦公園、園內有一水池、池內荷花正放金魚來往遊泳、是十分的美觀、由此地往東折去、便能使人一眼望不到邊的許多花壇、壇內鮮花也都齊開、採花的蝶兒、在空中翻復飄舞又聽得西麓樹林的鳥啣啣亂叫、大多數是鵪鶉、因爲此地和旅順出產的最多、和樹枝搖動、彷彿是音樂舞蹈似的、出了樹林、便是一片茫茫大海、海浪平靜、沿岸遊泳的人、已不可以數計眞似人編成的海岸、海內的遊帆來來往往、飄飄搖搖、船上遊玩的人、有的鼓櫂而釣、有的唱着甚麼漁光曲啦、天涯歌啦、都是自然的雅樂、觀至此時、不免心中也是羨慕着那些遊玩的人、所以我便僱一小船、登船便往海內而去、全連市之景致都在眼前、岸上公園的樹木花草比在岸上看得更眞、海內小鳥飛舞而爭鳴、都是現出精神的氣象、此處依山傍水、形勢偉觀、眞是大都市的氣象了、此時覺得腹內有點飢餓便辭了這天然美景、登岸而去、到岸上蓋了紀念戳、便順着原道、走出了公園、上了電車、回了旅館！

雨天

小綿

雨天是多麼清新而愉快呀！我愛雨天、因爲雨天太富於詩意了！

暮春的小雨濛濛的落着時我們是快樂極了、媽媽替我開了小窗、我便跳上窗口去觀雨、（小弟弟一定也要爬上來的）

東院的果園裏、一枝粉紅色的美麗的杏花、伸到我們的院裏來、小雨把她們洗得那樣清潔而新鮮、小風吹來她們微微的搖着頭、笑了！時而也飄下幾片嬌媚的花瓣、是杏花的意思嗎？東風又把她—杏花—的醉人的花香送些給我們、還有些濕潤的春土氣、草香、這大概是杏花家鄉的土產吧！

暮春小雨時的蛙鳴、更是使人留戀懷念而時時追憶的事、

記得一個過去的暮春的雨天、（濛濛小雨）、我又聽着蛙鳴、忍耐不住、就計劃着去捉蛙、我雖然沒有捉過蛙、但是以前是與哥哥捉過幾次的、我想起找哥哥、但是哥哥無論如何也不去、（現在想起、大概是爲情書吧！哈！）不得已、只得自已去捉、小弟弟是被聘爲助的、我悄悄的偷出媽媽做鞋用的大些的針、一頭插長長的木棍上、我倆赤着足、披了件破雨衣、便去捉蛙、外面濛濛的淋着小雨、一個半圓形的淺水池塘、週圍生些嫩綠的小草、果然有蛙、許多！大概是預備着給我倆捉的吧！然而、捉蛙並不像想像那樣容易、牠們雖然浮在水面、或坐在水邊的草叢裏唱着、可是假設你若走向牠那裏、（雖然你是悄悄的）牠會立時止住唱歌而跳下水去、小弟弟特別可樂、只要他走向哪裏、哪裏便沒了蛙叫、繞地池塘走（愉愉的走）——許多圈、並沒有捉到一隻、也許還沒看見一隻吧！

有幾次、我拿着針的木棒慢慢的走到蛙的身傍時、可惜不等我去扎、便都驚跑了！（很機靈的）有幾次、我把蛙扎在細長的針上、但還沒等我拿出水面、卻又跑了！

一側被扎傷的蛙吧！浮在離岸不遠的水面上、我拋塊小石子到牠的身傍、牠並沒有跳、水波蕩着牠的身子、起伏卻像死的一樣、我便決意下水去捉牠、可是恰巧那裏水很深、我只走了三四步便猛丁的把我沉下去、幸而水不太深、倒也沒了脖、還喝了一口髒水、衣裳弄得濕而且髒！回到家裏、媽媽責備我、罰我自己把髒的衣裳洗淨、可是倒便宜小弟弟、以後、雨天也常去捉蛙、小弟弟技術也大有進步、有時卻比我捉的多！

我們更歡喜盛夏的急雨、盛夏的雨、差不多都是傾盆大雨、然而下的時間並不長、

驟雨襲來時、我大聲招呼替媽媽收拾掛在繩上的洒的衣服、雨下了、我們還是照例的爬上窗台、赤着足、棵着身、（不！至少也要穿個褲叉的）房簷上的滴下水滴來像面珠簾、遮在我們的眼前水滴落在地上、飛起一些碎沫、或幾個大的小泡、（然不一會又要消滅的）滴水聲清脆悠揚、眞像一個美麗的女郎、奏着Piano的名曲、會使人忘吊盛夏的蒸熱、或暑假考試的重壓、院裏的雨水積得多了、水洞又常塞住、我便跳下窗去、冒着有力的雨點、去疏通水道、鴨子是那樣的活潑、不住飛起牠們的有名無實的兩個翅膀、大聲的叫着！像放出幾年的悶氣、弟弟站在窗台上、每當我笑着或直起腰傍了潑水看他時、他都要作個詼諧的鬼臉、使我發笑、有時也幫助我來潑水、

雨住了、東方半壁天裡的美麗的虹、西半天空裏蔚藍色的像站在一個高的山峰上、而觀遠處平靜靜的湖空氣裏充滿了新鮮活潑的生氣、院外潺潺的流水聲、眞有些：『空山不見泉、但聞流水響』的神情、我們撥着水、聽着流水聲、仰望着親切而可愛的蔚藍的天、都會發出一些極自然歌聲、（雖然不成調、但也歌訟了我們少年天國裏偉大）

我愛雨天、可是只愛濛濛的春雨、傾盆的急雨最不喜歡的便是秋天的雨、又淒涼又冷落、但是正又襲擊在我的頭上給我一個鉛般的重壓

〃寫於一個雨天〃

一九三九·八月

九一五 九一八 兩大紀念日快到了 望學友們多寫點紀念文字來

諸位學友們、

現在是九月了、九月裡有兩大紀念日、一個是九一五、一個是九一八、都是我國建國史上光輝的一頁、沒有九一八的柳條溝的事變、不致激怒日軍、驅除軍閥、軍閥依然盤據、則又焉能成立我滿洲國、沒有九一五的友邦承認、我國雖然建國、亦未必踏入國際之林、而使國基有如磐石之固、撫今追昔、飲水思源、即此兩大紀念日、是我國人永世所不能忘的、茲當兩大紀念日行將到來、諸位學友們對此兩大紀念日自不能不有所表示、果能於期前寫點紀念的文字、申述紀念的意義、是本園地最懇望最歡迎的、

「松江游泳」

劉文閣

蒸人的溽暑、赤熱的炎陽
我們的健康身軀、也被汗浸透衣裳、
朋友！少壯好運動的朋友
同心同志的朋友！
不要兀坐、不要徬徨、
習練我們的泳技、依着我們的志强、
奮鬥！奮鬥！冒着酷暑、
臨着炎陽、
鍛鍊我們的身軀成了土色健康、
自然能成中堅的棟樑、
× × ×
吹來了暴風、掌起了猛浪
我們的潔白身體也洸入渦漩怒濤、
朋友！青年有爲的朋友！
涉水游泳的朋友！
不要害怕、不要恐慌
舞動我們的四肢、濺我們的水量、
努力！努力！乘着暴風、破了猛浪
保護我們的身體、出了渦漩的松江
自然能達到理想之鄉、

松江傍晚納涼

微弱的夕陽、早已沉入西方
皎潔的明月、正懸掛在太空、
吉垣松江納涼的男女、盈滿欄杆相望
× × ×
洋洋松江的清水、洗滌了人們的汚濁心房、
蒼蒼白山的輝映照化了人們的煩惱愁腸
更有傍晚的涼風、吹去了人們的疲勞頭恙、
× × ×
貪慾多思的人兒、憶念着已沈的夕陽
擬望着高懸的明月
早戀着納涼的少女
× × ×
淸白少慮的人兒、瀏覽着松江的游魚
遠眺着白山的輝映
盡興着夏晚的納涼、

望月

永長路國優校　趙孝忠

可愛的月啊、
抬頭見你面、
低頭見你影、
你的面……
何等潔白、
你的影何等光明、
可愛的月啊、
願你不要歸去、
我們可以永久親近、

虎嶺之秋

士人

天光淡淡、
疎林散散、
獨立虎嶺之巔、
足下的羣峯、
都穿着淡黃的衣衫、
三五頭的耕牛、
倦臥在山邊、
荒烟漫草滿佈眼前、
呀！淒涼、
對此淒涼、
不覺長嘆！
花凋草落、人已散、
何日見、
長途漫漫、
八、十九日作於土們嶺

寄給青年們

悲痕

東風又是一度吹、
雁兒歸、
黃鶯飛、
幾棵細柳、飄絲路旁垂
景物依舊、
人事却非、
青年們啊！
莫膽怯、勿遲疑、
往事的……過去、
怎還留戀、
青年們啊！
鼓起男兒的志氣
上征途、
努力！—前進！
免得老大悔、
康德六年八月十三日
脫稿於文光自修室

—悵—

高瑩

漸々底雨、讓它下吧！
呼呼底風、讓它吹吧！
暴風雨底天地裡、泥濘底路上、
漂流着一双可憐底人、
衣服襤褸底老媼和—孩子
牠們爲了環境底驅使—
不能不在風雨底街上掙扎、未來底日子、
老媼是低聲微泣……
孩子是呀呀底叫……
孩子底爸爸是絕了牠們、
爲着自已底幸福—
孩子底媽媽……
是嘗盡了人生的酸意—
又狠心底棄了牠們、逃到那
『偉大』底天國去了、
可憐老媼失明底眼睛、
孩子在前引路、在那漠糊中、祇有腦海中、留下牠們底苦影、
風仍呼呼！雨仍淅々！
可憐底〃哪、背着辛酸走吧！走那未來底日子、
三九之秋寫于愁鄉

秋

士人

風蕭洒、
雨滴答、
啊、
秋三神哪、
你又光顧到繁華的人間
我恨你、
恨你把世間花花綠綠盡行吹去、
一切都變作了衰草枯枝
引起詩人悲涼的吟噫、
增加騷人煩悶的唏噓、
我羨你、
美你有偉大的魄力、
將那不耐雨打的繁華、
不耐風吹的嫩枝、
盡量掃去、掃盡無餘、
顯得那翔風颯颯中的松竹、
雨雲霏霏嶺端的青梅、
倉翠與幽蕊、

老鼠到了是老鼠

故事

趙世超

有一隻老鼠、每日偷人家很好的東西吃、一日被貓看見、貓說道、好！你竟偷我主人的東西吃、我主人叫我天天捉你、可是終未被我捉住、我主人說『你這個懶東西、養你有何用、很好的東西、都被老鼠偷吃了、很好的衣服、也都叫老鼠咬壞了、你還不把他捉住、如果不把他捉住、將來我就要殺你了』、我還就要去捉你了、把你捉住後、就給我主人送去、叫主人看看、然後我再把你一口一口的吃了、老鼠道、那麼？你就來捉我吧！我還不跑、在這等着你、於是貓急行捉他、因爲老鼠距洞很近、就跑進洞裏去了、洞口很小、只可老鼠往來通行、而貓的身體大、進不去洞裏、也就不能捉老鼠、氣得無法可使、又回來了、未被捉住的老鼠、很平安的跑回洞裏去、對他的父母說、我今天幾乎被貓捉住、我有一個方法好不好呢什麼方法呢？我去求術師、叫我變成了一隻貓、和捉我的貓一個樣、他不就不敢捉我了嗎？父母齊說道、好好好、於是老鼠就去求術師、變了一隻貓、他又想貓怕狗、他又求術師、變了一隻狗、他又想狗怕狼、他又求術師變了一隻狼、他又想狼怕虎、他又求術師、變了一隻虎他又想虎怕獅、變了一隻獅、他又想獅怕鼠、鼠能鑽入獅的耳朵裏、那麼？要鑽入耳朵裏、不就死了嗎？反不如當老鼠呢？於是又求術師變了一隻老鼠回來了。

一九三九、八、三十、夜趙世超脫稿於紅䎲國優

不寐的一夜

（愉影）

對於人們有利益的太陽、已在這深夏黃昏後的時候、將牠一日的職務完成了、哈牠不是從白天做事勞苦、而得到休息嗎？不信的話、我們可以向日影觀望、似乎還有留戀不捨的樣子、但—也許是在受着人們的讚美嗎？瞧！西山夕陽的晚霞、映在伊水波汲上、漾漾的顯着美麗綺麗的彩色、在這種景象下、是么麼使人愛惜這黃昏未夜的一幕呢？

在郊遊草徑歸途的我、是在盼望着夜的來臨、唉！夜的一切是將散布在人間的東半球、大半各處都已經走入夜的墳墓里了啊！可是誰能說是我們不怕這夜的魔鬼呢

我散步歸來的時候、途中有晚風在吹拂着我的胸襟、如同盪起我的不倦意的身軀倒是感覺到沒有煩悶的姿態步步的觀察着夜的神秘、玄虛……等的夜景、

唉！時間的影子、是不分晝和夜的行馳着、在末後所失去的尾巴影、實在使人痛恨着、怨嫉着……

常我走出草徑、邁入泥石的道上、見有工作歸家的人一路上彼此談天、沖動我的耳鼓、同時加上〃促織〃的低低的唱着秋夜曲、將我注視夜憬的態度改換起來了、不一會工作者走過去了、僅有四圍的秋蟲、在高奏着悲秋的調子啦！

遣時夜行的我、走進校舍回到寢室、聽着幾聲點名的鈴聲、方才驚醒不精神的神經系、再聽只有幾番雜喧的吶喊聲、各寢室是在報着數目、仔細的聽吧！有雜要的野腔調子、和亂叫的呼聲、浮動在川堂的甬道裏了、

幾聲息燈的鈴響後、像大戲台上的刀劈三闢的劇子似的、不知不覺的功夫、立刻鴉鳥無聲、將川堂的甬道裏的喊叫聲消滅下去了、漸漸的顯出寂靜靜的樣子似的、臥在床上的人們、都已經入夢了、在屋子里黑沈沈的閃爍幾絲窗外的路燈影子、還有幾番八月天的夜風、清新的吹進窗紗裏來了、隨着甜蜜的夢里、傳出鼻孔的呼聲哈！〃他們不是已經睡熟了嗎？〃現在這時候的我、一句話說出去、可以說是〃不能入睡、像是心裏帶着有愧的樣子、又怕夜里的鬼來啊！又恐懼有不幸的一切啊！〃但—究竟爲什麼不能夠睡下去呢？唉！也許是得了失眠症嗎？若不、怎麼不能入夢哪！

夜深了、在這時的窗外、顯着路燈照着樹葉的影子、活動在白堊墻上、唉！怕是不能成比例啦！在床呆視的我、東翻西滾、仍舊是睡不下去了、簡直就得期待着明天的來臨吧！

三九、八、十五陰天草、

自己生活的一頁

子痕

近來不知怎的、總覺得生活透着枯燥、一座長方形的屋子、看不見有什麼闊的擺設、四角張貼、再加上三張桌子兩個書架子、幾無容身之地了、桌子上零亂的堆着書籍和報紙、眞沒有地方容我寫字咧、除非不勤手、一動叭噠叭噠就得往地下掉、天氣又熱、汗珠總是死不要臉的從毛孔向外冒、整個的身體覺得油膩膩的擦汗的毛巾、不在邊是不行、好在本公寓不留女客、還可以脫光膀子、只穿短褲在院中跳來跳去、扇着大八蕉、不然的話、眞該熱得昏過去、總之苦夏眞難過呀然而終得活着哇、

早晨太陽還沒有出來、又得起緊爬起來、懶懶的把洋文書撿起來〃Twinkle Twinkle Little Star, How I wonderwhat you are…〃的念起來、這還不錯呢、早晨清涼涼的、回頭太陽一冒紅就糟了、身上的汗又得向外冒接着冰棍敗心火的小販們、又要在窗外喊起來、一喊不要緊、心火中燒、又得化錢父親的叮囑節約的話、完全忘在耳後、索性也就成爲大逆不孝了、

最不好受的要算夜裡小屋中沒有風死熱的蚊子嗡嗡的開始牠們的總攻擊、這也許大蚊子下的總攻擊令、無論牠是誰下的、反正我們人又該忙個不亦樂乎、五個手指的手緊跟着就往身上拍、幸虧好像戰車隊的老臭還沒有、不然的話眞該防不勝防了、古語云、〃三人之中必有我師、〃眞不錯、我們屋中會出了一位英雄、他提議買蠅必立死向屋中吹、吹出氣味、薰得腦袋怪疼的、好在蚊子算是消滅啦我們也歡喜了許多把着藥水瓶子專以待敵一九三九、八、九於北京

早

◇六、〇〇　國歌　建國體操
◇七、〇〇　清晨音樂　廣東音樂燕子呢喃
◇九、三〇　兒童時間（大連）一、唱歌　二、童話劇　眞知己　西崗子公學堂學生　指揮叢裕之
◇一〇、〇〇　聖典講義　國立師道禮記摘要淺說　高等學校女子部長高起元
◇一〇、三〇　趣味講座（大連）談談唱片
◇一一、五〇　舊劇—唱片
◇一一、五九　報時
◇〇、〇一　新聞、告知
◇〇、三〇　平谷調大鼓
◇一、〇〇　舊劇（奉天）武昭關　奉天放送局國劇研究部
◇四、四〇　新聞、告知

夜

◇五、一〇　俄語新聞（哈爾濱）
◇六、〇〇　兒童時間（奉天）唱歌　1、母親　2、洋囡囡　3、早春　外四曲　城東女子國民優級學校學生依麗元外數名　指揮白玉芝
◇六、二〇　兒童新聞
◇六、二五　評詞　打羅漢（三〇二）金慶嵐
◇七〇〇　新聞、告知、夜間節目預告（哈爾濱新聞）
◇七、三〇　歌曲（哈爾濱）1、桃園春夢　2、春風野草　3、化一般的夢　4、憶兒時　5、飄零的落花　外一曲　哈爾濱放送歌曲團　指揮鹿君
◇七、五〇　話劇（哈爾濱）妻愛與母愛　哈爾濱放送話劇團　編劇慨之　導演趙玄
◇八、二〇　八角鼓（哈爾濱）四仙上壽　馮淑明外一名
◇八、四〇　舊劇（哈爾濱）坐宮　李效誠外十二名
◇九、三〇　評詞　洪武劍俠圖（一三）張青山
◇九、五九　報時
◇一〇、〇一　新聞、明日節目預告
◇一〇、三〇　蒙古語新聞與唱片
◇一〇、四〇　京韻大鼓（奉天）連環計　何玉舫

高起元氏講禮記

九月十日午前十時起

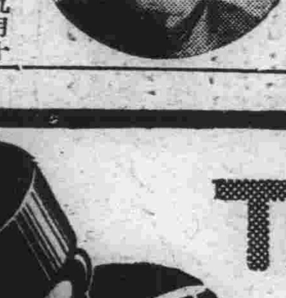

新京中央放送局、九月十日午前十時、特請高起元氏講演禮記淺說、高氏爲舊學耆宿、學識淵粹、該氏講演內容分爲四項、1、普通論禮之丈略、2、家庭男女老幼通禮之大略、3、國民婚冠喪祭之通禮社會習俗風尚之通禮、4、講解詳明、幸注意收聽可也、

（照片＝高起元氏）

五淋斷根

白濁清澄　止痛迅速

近時治淋劑而現於世者不遑枚擧然而是等藥劑各有副作用顯著或深達性缺除等之缺點　不得病者之滿足也

「脫爾滔淋」片　係「阿早」色素製劑　於是等類似藥中　拔一頭地的安全可靠治淋聖劑也　即本劑具有從來治淋劑不得企及的强大殺菌力與顯著的鎭痛深達力　就中爲從來治淋劑之共通的缺點各種副作用即胃腸障碍色素沈着等　故照此於臨床實驗　毫無其憫　內服本劑　在短時日內　解消淋疾一切的苦惱　使達得完全斷根之目的　實雖爲近代治淋法之飛躍的進步而淋疾之劃期的化學療法　非過言也

【適應症】急性淋疾　慢性淋疾　膀胱炎　腎盂炎　子宮內膜炎　攝護腺炎　中耳炎等

製造兼總發售處　塩野義商店　大阪市東區道修町三丁目
奉天支店　奉天協和街五段四十三號　振替口座奉天二七五五番

TALTARIN

【包裝】三〇片　一〇〇片　三〇〇片

脫爾滔淋片

GT—新38

同心結 (52)

夷馳 作　孫秀文 畫　【禁止轉載】

「這種地方是沒有車坐的小姐！您不能再稍微走幾步嗎！……前邊的碧綠的樹叢就是松浦花園呀！」朱禮義忙迭地回身朝她走來，看她這爲難的神色，就又機警地招喚着前面的茂榮：「……王先生！若不您攙扶下小姐吧！」繼而又同情地咒駡了幾聲當年修道的路工，就再從茂榮手里接過來其餘的些個野餐吃的東西。

朱禮義該是如何聰明玲俐的人！看見了雪芳小姐怎樣帶羞地接受了茂榮的攙扶，又怎樣嬌柔地把右手搭在了茂榮的肩上。雖然這荒郊的路上行人稀少，但是這肌膚相親的行爲總算是纖樣的事實跟在他們身後的朱禮義馬上靈敏地洞悉了他倆的關係而又很快地自覺着於此場合自己是何必勁要陪伴着他們呢！

到達了松浦花園之後，他

終於找到了一個告退的機會替他們安頓了一番，詳細親切地指示着歸回松浦的路子就推說有事想要早些回去。臨行還認眞地叮囑了一番，說是無論如何總要賞臉下午到他那里去吃晚飯，此外還懇切地應許着飯後陪伴他們到江沿看電機網魚的去。

望着他的背影，雪芳小姐微笑地稱道着他的知趣，現在的茂榮也深深地覺得朱禮義酬世的圓滑確實有超乎旁人的地方。接過來雪芳小姐遞給他的一塊糖菓，安閑地坐在了小楡樹下默默地朝四邊觀望着。

其實把這塊地場與其叫做花園，眞無寧叫做樹林還似乎洽當一些。寬濶的廣場上生長着些個多年的灌木細長的枝幹彎曲着垂近了地面，地面上滋長些茂盛的蒲公英花和碧綠的車前草馬牙草之類的野生植物，人工栽種的花草在這場是沒有一棵的。

雖名爲花園，但亦無有花園里一切應有的設備。據傳這地方原爲某顯貴俄人之私有庭園，戰敗歸去之後，便逐漸荒蕪起來，至於今日已完全破亂不堪。倆人於此停留旣久，不特難起美感，反而容易激起對這廢墟啼噓的憑弔，雪芳小姐當然不肯甘心悶坐在這塊貧困的地方。

「榮，這兒你也不能作畫嗎？一點甚麼令人起美感的玩藝都沒有。咱們還是到別場去吧！」雪芳小姐就撓頭這樣地說着。

「你又感到沒趣啦嗎？」

「你看！連一棵花都沒有陰森森地潮濕得都見不着一點陽光。找一個好點的地方去坐一會吧……這些個東西可該怎麼拿呢！」她瞧着地下扔着的一干物品說。

體貼着雪芳小姐這微末的意思，茂榮吃力地搬負着那些零碎的物品。走出了這座頹敗的花園，奔向着距江沿不遠的一塊遍生葦草的地方。

葦塘這地方眞是一個適於他們遊玩的所在，翠綠的蘆葦圍繞着碧波的池塘，間或地也會聽着幾聲蛙鳴，天空的太陽朗朗地照着，陣陣的微風柔和地吹拂着人面。地下茸茸的細草，參雜着幾朵鮮艷的黃花。四顧着這初夏特有的諸般景色，怎該不叫人陶醉呢！

「這兒眞幽靜啊！」雪芳小姐揚眉滿意地坐在了沙土地上，「榮，你就支上畫架吧！把這些蘆葦收進畫里，算做我們今日的記念……」她順手折下來一枝葦草在手里不住地撫弄着。

「好的，我作畫。你幹甚麽呢？」茂榮使手一樣樣地從提包里往外拿着畫筆顏料。

「在旁邊鑑賞啊！」

「……你先替我弄點水來留着調和顏色。」

「行，替你當這一回小使。」她說着取過來水盂，走到了池邊。一隻青蛙從葦塘里跳出，竟使雪芳小姐吃驚地把水盂扔到了地下，嘴里還唧噥着：「眞是的，討厭的青蛙！……」

「……那有甚麽值得害怕的呀！你不知道『青草池塘處處蛙』嗎！到我們那塢夏天遍地都是。還記得，我家門口的一棵大樹下，夏天的晚上我時常獨自坐在那兒聽着蛙鳴，那眞是一種巧妙的音樂哇！」茂榮往畫架上釘好了一張畫紙。

波蘭究能抗德至何程度

◇……◇德波 戰端開始以來，波蘭軍誓死抗戰、大德意志軍之銳氣、大有被挫之感，惟制空權旣被德國操縱，德軍遂由戰線漸次向波蘭領內進攻，至四日廻廊地帶的普倫彼爾庫，古勞典斯兩都市，已爲德軍攻略之餌食，於是現在之波蘭遂全面的陷於德軍包圍之中德國會作豪語，謂於數星期內，即可席捲波蘭，但英經聲明對德宣戰之英法兩國軍、已於西部國境與德軍繼續戰鬪，且波蘭軍亦非輕易即屈服於德者，其必演成相當之激戰不難想像得之，在此所成爲問題者，則爲德軍將波蘭全市占領後之英法兩國國家的體面問題，其結局勢必惹起如蜂出窠之歐洲大動亂亦意中事也。

本着此種意味畢竟波蘭軍能支持德軍至何種程度？現在按着地形與兵備，略爲加以檢討，相信亦不無意義之事也。

蓋現在的波蘭，乃較近歐洲情勢之策源地，兵兇戰危雖一小時之將來，亦難豫測惟其如斯，故現在之波蘭，實爲世界史上，負着最大關鍵，而爲『畢竟如何，且聽下回分解』云云式之劃期的導演者。

×　×　×

◇……◇波蘭 兵力平時師團、步兵爲三十個師團、騎兵一個師團、獨立騎兵旅團十二個、戰車九大隊總兵力二十七萬、其他之裝備，尙有優秀之國境警備隊約三萬，海軍三萬五千，合計三十四萬。此外再加入準兵隊之警官隊三萬二千，稅關監視隊六千，總記之平時武力約三十八萬該三十八萬之兵備，若在戰時，可增至二百二十萬，內中可使用於戰線者七十萬或八十萬，而波蘭之人口爲三千四百萬兵力與人口之比率，平時爲一%，戰時爲七%弱

各軍隊之中，極堪注目者則爲騎兵兵力之強大是也，蓋此乃波蘭一向準備東方蘇聯而備之勁旅故耳，東部國境方面，半多平地，且爲河川濕地，波蘭爲對抗蘇聯之機動兵團，故編成極優秀之騎兵獨立旅團。

至於機械化部隊，因其重工業之發達，較列強爲遲，故不能與列強一同較試，但如英國製之皮加斯戰車，最近亦能於國內製造而移於使用，又如意大利製之安沙爾得輕戰車，亦能做效自造，但此亦僅不過日本所謂之豆戰車之程度而已。

◇……◇國防 要線之築城地帶現在由德波國境一步後退即爲第一次歐戰前之德俄國境線，由西方之德意志，遙北以至於東普魯士其強度雖較德法國境之馬基諾，吉古佛里得線，爲劣，但因一向之對德關係惡化，當局早有增強之設備，其於此次開戰前之三個月，動員之兵力，開戰時則儘數配備於該國境線。

波蘭之地形，東部以普利彼得河爲界，南方則爲山地，北方則爲尼門河之上游平地，西部毘連德國而爲平原地帶，第一次歐戰時，德俄兩軍曾在此激戰數次，爲有名之古戰場，如坦年，白羅斯著名者也，南部與捷克爲界，其處有加爾包典之險峻崇嶺，而爲山嶽地帶。

與烏拉圭附近，爲重工業地帶，古業維東方之加東伊芝克拉告爲石炭之產地，爲波蘭重工業之核心，再德波兩國之空軍大體如左，

◇……◇德國 空軍，在一九三九年之初，第一線機三千五百架，豫備機一千五百架，其他舊式機尙多，一九四〇年之年末，第一線機六千架，豫備機亦必因而加增，航空兵員，加入在戰時投入空軍者，約二十萬人

波蘭空軍，陸軍航空隊七百架，水上航空隊百十架，飛行聯隊敎導隊百架，飛行學校機二百架，豫備五百架合計一千六百二十架，阻塞汽球一千，惟機體多係舊式現在積極換以新式者。

紅葉題詩的韻事

國權

金風送爽，新秋乍到，富有詩意的紅葉，轉眼便要出現了，古時的人，往往把自己的詩，題在上邊，同以把玩，關於紅葉題詩的韻事最著名的，有下邊幾件，

一，在唐德宗的時候，奉恩院的五才人的養女，名叫鳳兒，她曾把詩題在紅葉上，放在御溝裡，流到外邊，被進士賈全虛拾得後來這事被金吾(官名)奏給德宗，德宗便命金虛作了金吾衛(官名)，並且還把鳳兒給他作媳婦，(見侍兒小名錄)

二，在唐宣宗的時候，舍人(官名)盧渥，偶然去到御溝旁邊，拾得一個紅葉上面題有絕句一首，盧渥以爲很有意思，便把他收藏起來，後來皇帝下詔，命令宮人出宮，後來偶被盧渥所娶的那個，正是在紅葉上題詩的人，她看見了紅葉，說，『當時偶然題在上面，想不到竟被郎君拾得！』(見雲溪友議)

三，唐僖宗時，宮女韓氏把詩題在紅葉上邊，扔在御溝裡，紅葉從御溝流出被于祐拾得，於是于祐便也把一首詩題在另一紅葉上邊，投在御溝的上流，恰巧被韓氏拾得，便收藏起來了，後來皇帝遣散宮女三千人，于祐恰巧娶了韓氏，成禮之後，兩人各出紅葉，互相觀看，隨後就開個宴會，說『咱倆人可以謝謝媒人吧！』韓氏便又題個絕句說『一聯佳句隨流水，十載幽思滿素懷，今日却成鸞鳳友，方知紅葉是良媒。』(事見太平廣記，北夢瑣言上，也會記載這事，不過他說娶韓氏的，名叫李茵，不是于祐，』

上面所說的三件韻事，都是出於唐代，眞可以說是湊巧了，

成都明遠樓詩話

據南宋陸劍南入蜀記，謂由江瀆廟行船，可以至摩訶池，摩訶池即五代孟蜀王宮內所鑿之池，南宋任人游樂至明藩，仍畫入王宮內，淸改明藩宮城全部爲貢院，而摩訶池猶存，但不通江瀆廟矣，今又改作學校，池已塡平，無復五代陳蹟，惟貢院中明遠樓舊址，彷彿可考，明遠原係三重，凡屆鄉試，此樓入夜，三重四週之簷口皆點小圓紅燈籠成都滿城人望之若諸星燦然，有某某老秀才，題詩明遠樓，壁上曰『明遠樓上掛燈籠，燈籠之上又燈籠，風吹燈籠團團轉團團轉轉是燈籠』詩雖白描然饒有風致(摘隱)

名言

袁了凡曰，凡人居家几案上須有勸善書或先賢格言一冊，俾朝朝翻閱，可以收攝身心，擴充善念也，

談畫 (48)

四王後幾位王先生

(季千)

淸初四王以後，復有小四王繼之(即黃尊古、王蓬心等)，國畫已邁入繁盛之境，士人對此漸有深嗜，國畫之範圍益加擴充，幾爲文人墨客不可缺之良伴，同時與正派論畫背道相馳者亦漸激增，當時幸有王姓畫家多人，起而正失，於繪畫史上大有補就，惜後人未能注意，茲將幾位有功畫壇之王先生分誌如下，

王宸(字子凝號蓬心，又號蓬樵老蓮，柳東居士原祁曾孫)工山水，繼家學，作畫守規矩，純用乾筆，所寫之畫極有韻致，筆墨融合，一山一石，皴擦之間，筆中有墨，墨中有筆，令人玩味不盡，康熙五十九年生，享年七十餘，

王撰(烟客子，字異公，聰明絕頂，有奇才，與兄揆等合稱婁東十子，)其父煙客親授其大癡畫法撰頗得其要領，並能消化所學，另出新意，煙客逝去，畫友皆宗撰畫爲模範，依此爲研究之助，人極敬之，詩文甚佳，有三餘集，極孝，不妄交，

王昱(字日初，號東莊老人，又暑雲槎山人原祁族弟，)山水功力最深，師法原祁，不爲原祁所囿，筆墨骨格甚高，著論畫三十則，理極透澈

王學浩(字孟養，號椒畦，崑山人，)山水學大癡，有蒼勁之勢，筆墨極渾厚，力能畫穿紙背，隸書最佳，著山南論畫，

王世琛(字寶傳，號良甫，長洲人)山水學原祁，落筆大方，取景遼遠，與原祁筆墨處處吻合，

王敬銘(字丹思，號味閒，嘉定人，)山水師原祁，筆墨規矩，曾供奉內廷，所摹原祁諸品，無不與眞本神似，毫無遺漏，

王愫(字存素，號林屋，烟客曾孫，)山水承家學，用乾筆被擦，不渲染，有元人簡談之趣，靑綠設色亦佳，古木竹石等兼善，有畫名，

王瑾(字亦懷，常熟人)筆法四王，衆取衆長，乾筆作畫，石谷每見其畫必驚讚不已，常就其畫指點之，畫益進步，能書善刻，著有印譜，

秋感

梅雪軒主人

綠楊幾樹隱高樓，一夜西風動客愁，葉落獨從新雨後，花飛先下舊枝頭，蝶慵蜂懶非關老，燕語蟬吟半帶秋，底事年光流似水，春來夏去可曾休，

健忘的人

豹子頭

艾子新語上有一段健忘的笑話，說是一個人生性健忘他的太太就告訴他：『艾先生是個有學問的，你不妨找找他去，或者可以治你的病』他聽了之後，便拿了弓箭，背了包袱，騎馬而去，走過一個竹林子，忽然想拉屎，就把馬拴在竹子上，包袱放在地下，弓擱在一邊，箭也揷在土裏，拉完了一看，嚇了一大跳，說，『不知道是誰放的箭，大概有人暗算我罷？幸虧這箭射到地下，我沒有受傷』，往後一躲，踩在屎上，把鞋弄髒了，於是罵道，『也不知是哪一條狗拉的屎，竟被我踩了，』抬頭一看，看見了馬，不禁大喜道，『誰的馬呀？我不免偷了走』，再一看，還有個包袱，說道，『這可是外財不能不拿回去，』便騎了馬拿了包袱，仍向家門而去，走到了自己家門，彷彿有些認識，又不敢進去，這時候他的太太出來了，見他如此便知又犯了病，就駡道『你個天殺的，看什麽？』他當時作了一個大揖道，『大嫂，素昧平生，如何出口就傷人！』

又從前有位某三爺，腦筋健忘，雖然吃了許多補腦的藥品也是不見功效，

他太沒有記性，能夠馬上做的事，一回頭就忘掉，你要問他的年歲，他絕對是記不淸楚，問他生日時辰，他答覆的更是牛頭不對馬嘴，

在吃飯時候，就記不得自已添了飯沒有，他每頓照例只吃兩碗飯，別人要不替他記數，他就許祇吃一碗，或者就許吃個三碗四碗，

他知道自己的忘性太大，不肯把錢隨便放，怕人偷但是放在秘密的處所，他又準得忘記，結果不是被人偷去，就是找它不着，

別人請他吃飯，他有時就會忘到九霄雲外，否則不是弄錯日子，就是記錯地方，他偏不怪，自己記性不好，反以爲是別人和他開玩笑，

至於他請別人，那笑話更大了！他眞能發出帖子，而自己就把這件事置之腦後，等到那天，客人全都到了，却到處找不着他主人的蹤影後來凡是他請客，別人都不敢來赴約，因爲怕的是他又忘了，再上當，

一個人健忘到如此，眞是少有的事，太難了！

佳聯

現

相傳蘇小妹嘗食爆栗，出對云『栗破鳳凰見』，言殼破而實見也，東坡思之竟日未得，適佛印來，語之佛印對曰『藕斷鷺鷥飛』，言藕斷則絲飛也，佛印復曰，此正如『無山得似巫山聳？』亦同音兩意，坡曰，此可對『何葉能如荷葉圓？』子由云，不若『何水能如何水淸』以山對水，不尤愈歟？

梅蘭芳的婚姻

梅博士蘭芳之夫人福芝芳女士在過去的劇壇上也曾大紅大紫而佔有相當的地位惟其如此，才能得到梅郎的情有獨鍾，而終成眷屬了。

福芝芳是否姓『福』，我們不得而知，本來也沒有求知的必要，不過他們夫婦雙方的姓名，湊合攏來却形成了『梅開五福，芝蘭齊芳』了，稽古鑑今，誠無如是之奇且巧者，殆『天作之合』歟？

梅雖開於多季，但恒遲至歲末，是以又有報春之稱，宜乎孟小冬終禍未久，旋告離異也，蓋『孟冬』乃係初冬，尙非梅放之時，故不能伴梅之始終也！況孟冬之『小』者乎？乃孟小冬思不及此，嘗語人曰，『三年不嫁』，其恨梅之心，蓋已深矣！幾爲『酸梅』也！

人首蛇身 驚人的怪胎

中國無錫北鄉楊家圩附近居巷上，村民居三大，年廿八歲，耕種度日，數年前，憑媒說合，娶近村李氏女爲妻，李氏現年廿六歲，夫妻感情尙洽，該氏於今年正月中旬，忽發寒熱，月經不來，腹部則日漸隆起，始知懷孕迨至八月十九日早晨八時，李氏腹中，忽然腹痛如絞，狀類分娩，但尙未達月，姑請穩婆朱氏來家守產，穩婆到後，即施用手術，在腹部摩挲良久，胎兒臨盆，家人喜形於色，穩婆則失驚而呼嚇得目瞪口呆，衆視之但見胎兒係人頭蛇身，無手無足下半段儼然爲青稍蛇花紋，衆皆大驚失色，惟落地即死，鄰近村民聞此消息，紛紛前往觀看，幾至戶限爲穿，見者無不稱奇不止，居姓認爲不祥，即將死怪胎棄擲河中

食量

槎浮客

淸徐玉峯(乾學)，善飲啖，每晨入朝前，食饅首五十，黃雀五十，鷄子五十，酒十壺，而竟日不飢，同朝張玉書相國，貌淸奇，每晨止食山藥兩片，淸水一盂，亦能終日不飢，雖其食量不同，皆成有淸一代之名臣，且文學淵博，海內稱揚，又齊名一時，是可異也，

生死漩渦 (五)

文藝話劇團放送劇本

(鵬子)

牟：桂玲，你說些甚麽？我怎麽不懂？

桂：我並沒有要你懂呀，你不懂就不懂好了，世界上有的是事情是我們所不懂的呢，

侍甲：桂玲，有人找你，

桂：知道了，牟股，請你少候一會，我去就來，

牟：好，…好…奇怪的女人除了錢愛愁什麽呢？(桂玲出去步聲，又回來步聲，)桂玲，誰找你？是不是那個姓胡的小白臉子，

桂：牟股長，我已經決定跟你去的，請你明天晚上來領我，現在請你立刻離開這裡，

牟：(驚喜)是眞的嗎？哈哈哈哈老天不負有心人也我等會兒走不行嗎？你會姓胡的是不是？

桂：你究竟走不走？(橫氣)你現在不走，明天晚上就別來了因爲我要和經理算賬(語氣緩和)你知道麽？

牟：哦，哦，原來如此，原來如此，我走，我走，我就走，你要早這麽說，我早就走了，這是那盃咖啡錢我走啦，那麼明天見，

桂：再見，明天晚上，不要忘了，(冷笑)(胡維生上有脚步聲，)

胡：因爲什麽今天這般客氣呀，

桂：哼，客氣，討厭死了，死不要臉料讓人，人生怎麼這樣滑稽呢，

胡：還是和氣些好，

桂：對啦，和氣些好，(苦笑)假使我和你也像對別人一樣的客氣，決不會有今天這樣的痛苦，

胡：奇怪，你這話從何說起難道我們中間，還有什麽虛僞不成？

桂：人，全是戴着假面具的

胡：我沒有，我沒有，桂玲好妹妹你難道不信我這樣愛你麽！你不知道我就愛你一個人的！

桂：(冷笑)我知道，但是你究竟愛我些什麽？我問你？

胡：原來你還不知道這個還說知道，我愛你美麗，我愛你活潑，我愛你……我崇拜你像天上的安琪兒那樣，

桂：還有呢，沒有了嗎？

胡：有，有，一切都愛，

桂：哼！(苦笑)這是自騙騙人的鬼話，你不知對別的女性說過多少次了，現在又和我來背這公式，愛像你所說的愛，對於女人是侮辱！你這樣沒有靈魂的男子，壓根就不懂愛，也不配談愛，你，你是魔鬼，

補血強精丸

專治滑精遺精房事早洩陽萎不舉 腎寒精滑性趣缺乏思慮過度精神恍惚頭暈眼花動作氣喘四肢無力結婚太早身體虛弱自汗盜汗 而黃枯瘦腰腿疼痛腎子寒凉等凡係因腎虧所得各症不論新久均皆有效 服之補腎經壯元陽生血液添精髓壯筋骨補元氣之藥也 購買一試便知功效不虛謬矣每盒壹元 半打五元外埠函購郵費免收滑精壹盒見效房事早洩性慾缺乏六盒全愈

總發行奉天城內大南門裡大街路東 新大陸藥房

百用百效 胃病靈藥

此藥主治男婦肝鬱氣滯消化不良嘔吐酸水心腹脹滿九種心胃疼痛兩脇攻痛徵腹痞塊食積蟲積寒積面黃肌瘦食慾不振貧血便秘均有效力誠後天之治法胃弱增加食慾補血健康之要素也價目每袋一元半打五元兼治水臌氣臌腫脹蠱單腹脹 腫脹雙消散半料壹拾五元

奉天大南關下頭藥王廟對過路東 總發行所 欣榮堂 啓

首創 第一

秋冬兩季衣料到齊

諸位：你覺得現在尋找物美而且價廉男女衣料嗎？現在解決困難本行新由法國運到大宗衣料多種花素絲絨各樣毛呢均亦到齊定價格外克已請各位勿失良機是幸

奉天日站浪速通

大隆洋行印度綢緞莊

電話三一二六四八番

皮膚恰劑

痒・疼・頑強難治的一切皮膚病，務速使用滲透療法妙藥「皮膚恰劑」一擦立見神效。

使用法也很簡單，而毫無如他種暗昧藥品，使之發生刺戟，疼痛，等之危險。本劑强力準確的殺菌力，不論皮膚之表裏，無一不神速滲透，而對病巢，直接殺菌，殺菌，消痒，止癢，賦活等功能，以促進治，故此本劑之卓効，早已播傳於四海，其銷路亦誠有日增月大之盛況。

本劑「皮膚恰劑」所以博取「皮膚病患者之救星」的絕讚，而其特長，不僅用法異常簡單，並無汚損衣服，肌膚等處之弊病，不癢不疼，最在暢爽之中，收見準確之理想的效果，故擧全球藥學界，均皆齊口讚稱爲「驚異的靈藥」！

請試一番始知言之不謬。

購買時務須指明「皮膚恰劑」以免購錯。

最効效驗

發癢的皮膚病・水泡
頑癬・瘡・汗疹
爛疥・濕疹・斑酒刺
疥疸・毒虫咬
臉疱・瘙痒性疾患

有名藥局均有代售

價 冊錢 五十錢 一圓 二圓

總舖 山崎帝國堂 東京・靜田・高砂町

佐竹式精白機

(文化米機)

滿洲國產業部指定機

高粱・穀子 大麥・大米 完全精白

奉贈目錄

佐竹式高粱精白機代理店
中島式自動製粉機代理店
其他各種農具機械俱全

新京三笠町三丁目

盛倉商店

電話(三)二二八〇・三八八九番

地方通訊 其一

應付實質發展 機構强化實現
聘請顧問增添委員
協和會奉天省本部

【奉天】協和會省本部當局爲應付現下之發展、乃有强化本部之計劃、查原有顧問及委員七人、實有增添之必要、乃經請求各方同意之下、新聘顧問及委員如左、

一、顧問 汲金純、王一軍管區司令官金省長、佐藤鐵道總局長、

二、委員、一軍區呂參謀長、曹實業廳長、馬民生廳長、陳商工副會長、金郵政管理副局長、土肥省次長、玉井高法院次長、谷口警務廳長、松田副市長、上田市諮議委員定宇田農大校長、松井醫大校長、生田一師副校長、升巴芳二協會主事、鈴木中銀經理、衛藤圖書館長、中西滿鐵理事、大田撫順市本部長、櫛田稅務監督副署長八木鞍山市本部長云、

夫婦飯罷酣眠 未同生竟同死
煤煙作了送葬之幕

【奉天】徐文孝年廿三歲、住奉天市大西門裡南順城街廿七號、在大西關小什字街南九鬼洋行充司賬、伊客歲方結婚、聘李淑琴爲妻、夫婦如魚得水、堪稱和美、本月六日夜夫婦晚飯罷同入睡因地下之煤球爐火未熄、移時煤烟濃起、乃受瓦斯毒、及至七日午後六時許、共同院羅姓見伊夫婦高臥一夜一日尤未起、乃知有異、急找來李淑琴之姐、破扉而入、則見其夫婦早已死去、當於午後九時卅分報告城內署、八日上午九時、由城內署司法李警尉偕同高凌雲醫士蒞場檢驗、判明爲瓦斯仲毒、令由親族掩埋云、

少婦服毒餘波 胞兄控告誘拐

【奉天】小西關第一商場明久鑲牙社執事人張明久之妻張秀珍、因口角服毒身死等情已誌本報、本月八日張秀珍之胞兄張秀廷聞訊趕來、阻止發喪、乃報告於北市場署、謂其妹失踪年餘、並不知其消息、死後方接得通知、事先爲張誘拐無疑、經傳來張明久調查有婚約、言明作妾、並無當事人、僅有蘭蓉田、李譚二人作介紹人、北市場署作調查中、能否成立誘拐罪、尙難斷定云、

家庭小糾紛少婦服毒 醫治不靈香魂漂渺
死人傷財未免不太値

【奉天】小西關第一商場興遊園內、明文鑲牙社、執事人張明九、年廿許、妻張秀珍、年廿二歲海龍縣城西街人、平日夫婦感情尙稱不惡、本月六日午後三時許夫婦因家庭細故、發生口角、經隣右解勸、張明久負氣外出、張秀珍在氣忿下、意吞服多量鹽酸之毒物、至五時許、其夫張明久返家、見秀珍、口角流涎、面色蒼白、情知有異、乃急僱車送往北市場療養醫院診治、因受毒過深、兼時間已久、車行至中途乃即死去、張明久當將屍運回、報告北市場署、七日由胡醫官、及司法警尉謝春鑾氏、赴至檢驗、純係自殺、乃令由事主通知死者之父來奉後掩埋了事云、

捕獲白面販
價値約三千餘元

【哈爾濱】在國策厲禁鴉片雷厲風行斷禁工作後、而負實之官民、莫不齊心努力去嚴查、爲期早成功、於七日午後三時許、經警護隊金刑事在哈爾濱站候車室內、發現擧動不愼之鮮人一名、携帶屛風一件、當即上前盤問該人言語支離、檢查其屛風內、有白面數百兩、約値三千餘元、即行帶隊審問、名洪昌玉、年四十三歲、住延吉安定區進學路第十牌十二號、鐵工手藝、因在北京各地販來、擬回延吉出售、好獲厚利云、

家畜炭疽病 預防注射

【哈爾濱】市警兩衛生科、對於炭疽病之預防、每年之中、馬、騾、牛各種牲畜、擧行預防注射、而免發生傳染病、市內決定於月之十九日起、至十月十日止、一致分別擧行、而飼養各種牲畜之家主、屆時可遵照下列之場所地點、及日前往炭疽病預防接種注射、玆將其擬定之場所日期列下

▲經緯署管內 場所1工場街、日期十九、二十日、2、正陽河教堂、十九日 3、新安埠、鐵道小學運動場、二十至二十二日、

▲南崗署管內、場所1、警察廳前、二十一至廿三日、2、沙曼屯、通達街、十九日、3馬家溝、舊賽馬場、二十五、六兩日、

▲香坊署管內、場所1、香坊廿一日、2、成高子、區事務所前廿二日、

▲正陽署管內、場所付家甸廿六日至十月十日

▲松花署管內、松浦區、十月七日

▲顧鄉屯署管內、場所松浦鎮派川所、廿三日至十月六日、

每月一日定爲興亞日
勤勞奉仕並參拜神社

【奉天】協和會省本部、奉中央本部令、制定每月一日爲興亞奉公日由十月一日起始、屆時長刻沐浴後、向宮城及帝宮遙拜當日由協和會、奉公隊、靑少年團、國防婦人會、分別參拜神社及忠靈塔、並實施勤勞奉仕、省本部當通令各市縣本部遵照辦理云、

縣旗長會議
分四日間擧行諮詢事項擬定

【哈爾濱】爲使省政之向上、濱江省公署、決定於十月十、十一兩日間縣長會議、十四、五兩日開副市、縣、旗長會議、會場擬於官房會議室擧行、第一日午前訓示、午後指示事項、第二日午前諮問事項、及協議事項、午後懇談質疑應答、其諮問事項如次、

一、現下重大時局、國防完備上新施設或改善必要事項如何

二、事務簡捷能率增進具體方策如何

三、開拓團辦理方法及開拓地行政機構見解如何

四、街村制施行後狀況及其育成方策意見並村以下各部組織運用意見如何、云、

古老城垣漸坍塌
小西門裡又頹一丈

【奉天】二個月前、小北門城牆曾坍塌過廿八丈、近日因爲陰雨連綿城牆現岌岌可危狀況、大西門裡北順城街七號一帶本月八日晨、轟然倒塌一丈、幸未傷人、由城內署保安系勘驗後、除報告市公署、及警察廳外、查由八號至十號一段、亦有坍塌之危險、乃令居民火速遷出以防萬一云、

徹底肅淸工作完成
伊藤隊長率隊凱旋

【黑山】縣警務科特務股長伊藤豐氏、前奉省令、以各居省境地帶縣分、連絡綿成省境肅正工作隊、徹底肅淸地方、以安閭閻等情、本縣當由該股長爲隊長、遂帶隊出動、赴現地工作、嗣經該隊長努力之下地方現已告成徹底肅淸、故于日昨已率隊凱旋本縣云、

區長瀆職事完結

【湯原】縣城西北區區長牛豐祿瀆職情事、經地方人王正文告發、載明前報、迨拘禁二十餘日、縣派員檢擧罪狀、究査事實、頗不虧合、原有共苛派民工橫領公費、究、革退本職、於八月二十九日提訊牛某痛加申斥開釋云、

縣署職員 鍛鍊體格

【湯原】縣長關德權氏、因鑒於處此非常時局、有健康運動之必要、由八月末起始每於月曜日朝會、及建國體操完畢後、縣長同副縣長中村宣也氏、並各科長引率之下、職員全部實行跑步、約十分鐘之後、裨資鍛鍊體位充足、而各職員誠意奉行之際、均現喜形於色、氣勢昂揚、若長此不間斷的實作不但身體健强、且事務上亦能隨之向上云、

强化行政機構
股長級人事大異動

【興城】縣當局爲强化行政機構、對於從政人員務求適材適所、以實現王道政治起見、縣公署內高級人員、行有如左之人事大異動、將財務科附森川重長張兆明、調轉爲庶務股長、行升轉爲文書股長、庶務股將土地股長呂世澤調轉爲街村股長、街村股長趙雲彤調轉爲土地股長、將土木股長技司橋本篤造升轉爲土木股長土木股長徐福沅調轉爲煙政股長、查以上各員均爲從政有年經驗宏富壯年有爲之官吏、經此一番調動後、當更能各展所長努力從事、對於縣政之向上、定更有一番更新的進展云、

募集勞工赴黑

【遼中】本邑縣公署奉令代募建築黑河省公署土木勞工二九六名、玆於八月廿五日午後二句鐘、經奉天省勞工協會遠藤高村勝太二氏及黑河省公署建設科技術員一名、技士六名蒞縣、檢視口募勞工、並實施接濟、大工左官練瓦工班長、每人暫先接濟國幣拾元、一般勞工接濟五元、業於八月廿九日由縣公署街村股崗崎屬官及警務科周警尉送往黑河云、

獻機關槍兩架
國防軍器獻金募集完了
安省敎育會

【安東】省教育會、由六月迄今、以三個月期間、對省下之中等學校及初等學校等之教職員及學生兒童等、一體擧行之國防軍器獻納基金募集運動、刻已募集終了、成績極爲良好、經教育會之決議以此基金、向滿洲國軍獻納重機關槍二架於九日假六道河野球場、由關係者及多數官民參集下、盛大擧行獻納式云、

哈副市長視察佳木斯牡丹江

【哈爾濱】市公署大迫副市長、商工科足立科長、爲視察佳木斯、牡丹江都市之情況、經濟力之發展、於八日首途前往、而視察之日期、預定爲十日間云、

丁省長初度巡視市公署

【安東】新任丁安東省長、自蒞任以來、即不遺餘力、整頓省政、今爲明察市況計特定於本月十一日午前九時作初度之巡視市公署云、

秋季檢查淸潔

【金州】警察署現已屆秋季爲注重衛生計、對秋季之淸潔檢查、現已規定、城內九月十四日、東門驛派出所管內月之十三日、南門外派出所管內十二日、及金州驛派出所管內十一日、及各村會派出所管內自九月六日起、至二十日止、邑內各街巷多積穢物有碍公衆衛生、故警察署派員通知關係街巷、穢物極宜淸除、以重觀瞻、

縣署佈告民衆 應有新覺悟

【西豐】縣長袁慶澤氏、自蒞任以來、綜觀我縣民風之純樸物資之豐、優實足冠南滿各市縣預卜未來之進益正不能以道里計也、不過當玆東亞新秩序建設之途上、人民之實任、愈感重大、對時局之認識及各人之修養、必須有進一層之覺悟、以符國策之動向、而達應負之使命、乃當務之急謀、縣長秉一縣之政令、爲民衆之先導施政敎民、實無旁貸、故於接篆伊始、除對庶政應興應革之點、苦心擘劃積極改善外、並就時勢關係、將縣民亟應注意之點、擇其大者數端分別臚論於左記仰所屬民衆善體此意、切實履行、異日縣政之發展、與各人之福祉、均所繫焉、萬勿厲棄所囑覩同具文有負股股期待、反致未便爲要合行佈告周知仰闔邑民衆一體凛遵云、

一、勤勞奉仕

一、習俗之矯正

一、實行富家强國（節約）運動 甲、嚴禁賭博 乙、勿染不良嗜好 丙、息訟

一、輔佐縣方完成治安肅正工作 甲、匪民分離 乙、情報蒐集

一、輔佐縣方致力於肅淸街村政工作

列車內發現煙土
價値一千五百元

【安東】五日午後零時四十五分、安東驛到着之奉天行第四七號列車、約五十分之遲延、一時卅五分到着、驛內掃除夫張鳳池、即於列車由前部一等二輛三等、客車掃除中、於左隅座席下、發現白包一個、當即報告、經鐵路警護隊、及稅關之前往檢查、即發現爲約十五斤價値一千七百元左右之生鴉片目下已將鴉片收留中云、

訓練防空團員

【遼中】本邑自防空演習後組織之防空團、縣警務當局即令各警察署實施訓練、各警署幹部官長、不辭勞苦、每日訓練團員、並各班長一致努力、輪流値夜、不眠不休、無稍忽略、以期達於槍後防衛之至誠、各警官可謂忠誠於國家云、

秋丁祀孔 準備演禮

【奉天】本月十七日、爲秋丁祀孔日、省公署在籌備選派參加典禮中、規定十六日午後一時預行演禮、十七日早八時卅分實行祀孔、屆時省長主祭文官陪祭云、

小西學校擴充
買收小藥王廟土地

【奉天】市立小西關國民優級學校、因校舍不敷佔用、且無廣大之體育場、乃由市教育科計劃、決定擴充、乃將附近之小藥王廟土地買收作爲體育場在催促戶民遷移云、

九一八紀念 擧行學生體操

【奉天】市公署、爲紀念九一八之聖戰、決定由全市立國民優級學校學生、在國際運動場擧行建國體操競演大會、以資紀念云、

米穀配給組合 擧行結成式

【西豐】縣當局、爲使物資配給調整、及價格統制之徹底計、組織米穀配給組合會於日昨午後二時、在街公所會議室內、擧行結成式、參加者、袁縣長、及各科長、並各機關長、組合員等、約七十餘人、頗爲隆重云、玆將式序列下、

一、一同入場

二、向國旗行最敬禮

三、開會詞（米穀配給組合理事長）

四、組合員點呼（實業股長）

五、役員任命（袁縣長）

六、縣長訓示

七、副縣長訓示

八、來賓祝詞 周事務長、陳署長、

九、閉會詞（米穀配給組合常務理事）

十、祝宴（照片＝閉會後全體合影）

市衛生科昇格 業蒙中央照准
各科股長人選已發表

【哈爾濱】市公署衛生科昇格衛生處一節、已經該署着手籌備、而處內之組織均已安協、於日昨奉到中央之命准予昇格衛生處、共爲二科制、一防疫科、二保健科、各科下分股、及股長之人選發表如次、

一、防疫科、科長岩崎技正 1、防疫股、股長宇田川 2、獸醫股、股長秋山技正 3、淸理股、股長、丸田登

二、保健科、科長沈廷桑、1、保健股、股長宇田川（兼）2、體育股、股長林正三 3、煙務股、股長野垣榮 4、醫務股、股長宇田川（兼）

安省署擬大量採用
鮮系產業技術員

【安東】省公署、基於省下產業全面開發之輝煌前途、但對技術人材大感不足、今爲積極採用計、特對半島之朝鮮人、水產、農產、鑛產畜產等技術員、大量募集、以資開發實源、近朝鮮總督府、已努力從中斡旋、又爲

全國體育週間
體育競技、擧行講演
實施團體訓練以收協和之效

【哈爾濱】月之十五日至二十一日爲全國各省市一致實施體育週間、以便使一般國民實行健實之體育運動、普及享受體育振興上重要根本對策、國民體力向上、關於本週間之行事、民生部業已擬定、令行各省市遵照辦理、而保本週間之趣旨澈底、達到所期望之目的、玆將其指示之方針、誌之於次

一、實施項目、1、大會之內容、以建國體操、其他團體運動爲主體、盡量使多數人參加之、於規律之統制下、實施團體訓練、俾民族協和擧有實效、2、競爭勝敗之競技不以少數選手爲對象應選擇適於多數人參加之種目、且勿拘勝敗於和氣藹然中使之體驗對於體育運動之興味應加意考究適當實施法、3、本大會參加者將學生除外以一般市、縣、旗民爲主體、故應努力講求、使一般民衆參加之方法、但依照地方之情況、不妨使學生參加以副本大會之趣旨

二、運動競技、1、開催足球、排球、籃球、陸上競技、角力其他普及於一般民衆之種目別競技會、藉以涵養競技精神、而期健全之運動競技普及發達、2、競技者應了解競技精神之本領、勿徒熱心於勝敗、而有違民族協和精神、對此點尤應特別注意、

三、體力檢查、本體力檢查爲對於國民中堅份子之靑少年、予以一定之體力標準、能征服此規定標準者、則認爲其身心、堪爲國民中堅份子之資格、並由市、縣、旗長授與體力優秀證

四、促進運動場、兒童遊園地及其他適當體育設施之設置方法、或藉運動場建設實行委員會等之結成與活動及市縣旗民之勞力奉仕等、使民衆運動施設之設置得以實現、

五、普及體育知識、關於體育之講演、講話、映畫、標語、童話劇、紙人戲等適宜行之、以謀一般體育知識之普及、同時開催簡單運動種目、講習會、使民衆養成參加體育實行之習慣、

六、頒布宣傳品將宣傳廣告（由民生部頒布）傳單等廣行頒布之努力宣傳以期澈底普及本週間之趣旨、

體力檢查種目及標準

一、男子部、1、五、〇〇〇米跑、二七分以內、2、重量搬運三〇瓩重量運搬二〇〇米距離、3、建國體操第一、二操

二、女子部、1、二、〇〇〇米跑、二五分以內、2、重量搬運、一四瓩二〇〇米距離、3、建國體操、第一二操、優秀者由市、縣、旗長贈予體力優秀證

捕乞丐送救濟所

【哈爾濱】市內各街巷、每在遊人增多之處所、即發現乞丐行討、不但於國際都市之觀瞻上有碍、市民衛生上亦有關係、於八日午後一時經市公署社會科、與各警察署聯合之下、在市內大捕乞丐、結果七十餘名、送入乞丐救濟所收容、想今後市內之乞丐定能歛跡云、

蒙民厚生會 二十日發會

【王爺廟】該會自事務開始以來、役職員異常努力、現已見就緒、所有業務方針業經第一次評議員會議決、現在正著著進展、各情形已誌本報、玆悉該會定於本月二十日擧行隆重之發會式典事先已函請政府當局關係各方並興安各省旗要人、目下正在計劃警備中、想屆期當有一番盛況云、

司法主任榮轉

【金州】原任司法主任鈴木原太郎、今轉任皮口、新任金州司法主任豐福傳氏已到任、對於政務必有新企劃云、

靑年在旅館中 服安眠藥自殺

【哈爾濱】外新世界旅館、於七日午後五時許、來一靑年店客、自稱徐敬安、年二十歲、在道裡新城大街新泰洋行充當司賬、當經茶房引導於三樓五十三號房內、茶房安置以後外出該氏即吞服安眠藥片若干、以便自殺、而其他茶房有事入內瞥見、即行報告該管仁禮街派出所電召救急車送往市立醫院救治、因時間較早、未能死去其自殺之原因、其留下之遺書大致爲不堪受家庭中之壓迫等語、而其父將伊領回云、

地方小評
奉天城墻的拆除問題 （編者）

三年前奉天大南城門、城磚塌落、擊死幼年學生、事實極慘、彼時奉天當局曾經一度修補大南城門、前月小北城門外城牆塌坍數丈、竟有三人罹難、當局也曾一度調查、確知有七十餘處危險本月八日小西城門外因雨又塌落一丈餘古老城垣年代悠久飽受風雨、已失其堅固存在能力、事實是很明顯了、

古蹟的保存、本來無人反對、可是存而不保、頗令人不勝懷疑城洞落磚以後、便來修補城洞、城垣坍塌以後、便要修補已頹的部分城垣、這些亡羊補牢的工作、終不如徹底的防患未燃較佳、究竟這七十餘處的危險地方、都要等待它逐一塌禍以後再逐一修補嗎？這實有令吾人不解者在、

保有古蹟、應當有具體的計劃、如何修補、也當有迅速的徹底辦法、如果感到古老的城垣、已是交通的障碍、便當討論拆除的方策、保存而不修補、拆除而不實施、旣不左又不右、豈是希望在這歧途彷徨中靜待着它坍塌釀禍嗎、希望奉天當局注意是幸是感、

商會長招開 米面商會議
討論平抑食料價格

【北京】關於京市糧價、近日高漲不已、京市商會長鄒泉蓀、以玆事體影響民生、特於昨日下午三時、召集米面米莊、陸陳、糧麥、雜糧貨棧、運輸等六行公會代表開會、商討平抑糧價辦法甚詳、會後據鄒氏對記者談、本人今日召集各關係公會代表商定由各該會切實向所屬會員勸導、極力平抑、並派定六行

檢查飲食業衛生
已按照等級分別獎懲

【芝罘】警務局對於飲食業之衛生淸潔、深爲注意、前曾屢次派員調查、並由陶股長在飯業公會、召集各會員講話、以促衛生之進步、同時幷制定獎懲辦法、自施行指導以來、遵章改善者、固爲不少、然居心觀望者、亦所難免、昨日警務局再通令各警察署、對於營飲食業之衛生淸潔、加以調查、結果成績最佳、名列甲等者、共爲五家、將由警務局頒與獎狀、以示鼓勵而名列乙等者十二家、丙等者九十五家、惟經過數次臨檢、而不知改進者之丁等四十一家、已於昨日派警傳訊到局、每家各罰國幣一元、以示薄懲、而促其從速改善云、

女因婚事服毒
乃父領回救治

【北京】永定門內稅局子胡同八號住戶孫宏勳、年五十七歲、有女桂蓉、年方及笄醉心新潮、對於本身之婚姻主張自擇主義、孫某則以女已成年、對其婚配之事、極爲注意、且已倩媒代爲撮合桂蓉則堅決反對、致父女曾因此事發生爭吵、桂蓉已表示如强迫與之定婚、祇有自殺以殉志、孫某並不介意堅主關於女之婚事、須遵父母之命、桂蓉忿極、即萌厭世之念、旋於前日晚八時許桂蓉在珠市口地方、購得鴉片煙泡吞服、意圖奔往壇根地方、候毒發而死、詎料服毒後、移時便已發散、致行半里餘、便已倒地、折騰得翻滾不已、經行人瞥見一剪髮女倒地亂滾不已、甚爲詫異、料其吞服毒物尋死、故即往報附近派出所請速往查看救治、經官警奔往察視、該女之唇已現靑色、舌黑流涎、毒已發作、急先將其送往市立醫院灌救、性命頗危險、旋即添傳乃父孫某到區聽候問話、經予詢明、將女飭即領回妥爲醫治云、

財政局職員 新發委任狀

【芝罘】財政局馬局長、接任以來、對於局務、努力整頓、期使上裕市庫、下便商民、近因對所屬各科股職員上自科長下迄辦事員、尙未重新加委、特于昨日將委任狀、重行辦妥、發交各職員

華北消息

新民會於正陽車站設立 避難者相談所
佈告凡有請求必代設妥善辦法

【北京】新民會救部濟、以天津本年水災慘重、哀鴻遍野而一般災民由津來京避難者日益衆多、該會除派專員及載重汽車在正陽門東車站接待難民從事收容外、並惟恐難民到京人地生疎、不諳收容辦法、特又在該車站內設立、新民會天津水災避難者相談所、並以白布書寫接待災民佈告、大致謂不要客氣、放心前來相談、勿拘男女、均可給你們安全的辦法云、

狂風暴雨爲災 道尹視察憫然

【芝罘】魯東道尹兼芝罘市長張化南氏、關心民瘼、愛民如子、前者因旱魃爲虐、曾數度爲民請命、祈禱上蒼賜降甘霖、後果感天心、甘霖霈降、已完全絕望之秋禾尙可收穫三四成、惟乃非萬全之策、因同武田機關長論令組織魯東食糧調劑委員會玆又以日前之暴風雨、損失極重、張道尹以事關民生、問題至重、于本月一日特偕同袁秘書長暨警務局耿局長、建設局張局長、親行巡視、計芝罘市內及附近一帶、計舟船破損四百餘隻、死傷百餘人、房屋倒塌、道路毀壞者頗多、河內淤泥、晩禾菓木皆被吹毀、被災情形、實數十餘年所僅見、張道尹目睹慘狀、頗爲痛心、慨嘆人民何不幸若是、此不過巡視之大概、聞道尹尙擬再行詳細巡視、以作統計而善其後云、

西郊第一幹線路
工事投標完畢即將開始修築

【北京】北京東西兩郊之都市計畫、從前建設總署都市局、已定大綱、北京工程局都市科、本其計畫、爲技術的進行、由上月廿八日、先將自西長安街、向西貫通城外之西郊第一號幹線道路、施行投標、結果日本工程師一郡組獲標、該道路計畫將新市域與舊城內連絡而爲重要幹路、此次工事、開鑿城壁及外濠架橋、並城壁外延長二千三百米幅二十八米之築路預定工程期間爲一百天

北海公園內 一靑年自殺

【北京】北海公園前夜十一時許發現一靑年自殺、後經該園內六區駐守警士趙永查見、該人尙能語言、僅稱閻俊、年二十三歲、由天津逃難來京、尋親未遇、故吞鴉片尋死等語、旋經警士送往市立醫院灌救云、

龍口市經省准 設立特種警務局

【芝罘】市公署昨日奉到省公署訓令、龍口地方現經省署呈准行政委員會、准予設立特種警務局、並由省委任孟占奎、代理該局局長、章則印信業經發下、並已飭其從速組織成立在案、關於警務局組織暫行規則及辦事細則、亦於前日隨令頒發、令飭該局知照云、

聯合準備銀行 設正陽門兌換所

【北京】中國聯合準備銀行玆爲便利一般中外旅行客商流行携帶該行紙幣起見、頃特在正陽門東車站設立「中國聯合準備銀行正陽門車站兌換行」玆已籌備就緒、日內即開始辦公、嗣後凡往來京津、滿洲、朝鮮、日本、蒙疆等地方之一般旅行中外客商人士、如携有該行及滿洲中央、朝鮮、蒙疆等各銀行紙幣、槪行免費兌換云、

其二

營奉運河開鑿問題
已入正軌進行
擬投工事費二千八百萬元
採取技術者及工業家意見

【營口】南滿的沃野貫通奉天、營口現世紀的大事業、曾經飯野交通部次長一行實地調查奉營運河開鑿計畫、刻已漸趨正軌的進行、擬投工費二千八百萬元巨資、因是營市、鞍山、奉天市民異常的熱望、期促該事業早期實現、前記三市一元結成奉營運河開鑿促進委員會已準備完了、於六日午後二時、在奉天公會堂舉行發會式、營口幹事委託河野商工公會常務理事、同委員兼委託甲斐副市長、阿部商工公會副會長、同時為說明遼河治水計畫、蓮尾營口工程處長亦出席、豫定發會式舉行訖即繼續開懇談會、交通部坂田技監、米田科長列席說明本計畫以後的推移、和聽取在奉工業家意見和希望云、

秋丁祀孔預定隆重舉行
儀式革新廢止以前成例

【佳木斯】本月十七日為秋丁祀孔大典之良辰、最近省公省接到中央民生部之通令、關於今後祀孔之典禮儀式、仍如前之順序、惟從前之三拜典禮、則改為一鞠躬、從前之九叩典禮則改為三鞠躬、祝詞跪拜之禮、改為行敬立禮從前著用之禮服、今則一律改着協和服、及協和禮帽、飾紐、並須佩帶勛章等、省方接到此項通知後、當即轉飭各市縣一體遵照、一方由民生廳文教科、與市署行政科教育股聯絡之下、刻正極積準備云、

三江地警校
招考學警百名

【佳木斯】為使地方警察行政强化、而提高素質向上起見、是以三江省地方警察學校、招考學警一百名、定於本月十三日報名截止、十四日考試、年齡由十八歲至二十五歲以下、身體健全、素無嗜好宿疾者考試科目為作文、算術、常識、人物考查口頭試驗等、教育程度在高小卒業、或有同等學力者、考取後受四個月之訓練、即配置於省內廳縣服務、任為丙種委任官、月俸在十八元以上、並按成績予以昇進云

對道路功勞者
舉行表彰式

【佳木斯】樺川縣公署、為表彰建國當時道路建設之功勞者、而於上月三十日午前十一時、假該縣署會議室、由縣股長以上之出席、舉行樺川縣警備道路建設功勞者表彰式、領受者各街村長等計共二百三十三名、獎品為表彰狀、及功勞徽章二種、舉行終了後、一般被獎者莫不感激皇恩之浩蕩云、

竊盜團落網
天網恢恢十二名均被逮捕

【本溪】本溪湖警察署、近鑑竊盜事件、不時發生、是以全署人員、晝夜搜查、密探暗訪、對此不良分子、務期鋤除、距知天網恢快、罪惡難逃、竟於搜查網中、被多數之勇謀警察官吏、一網打盡、計竊盜團主魁張殿起（莊河大孤山人三十六歲）以下十一名、一併逮捕、供認不諱、共竊盜回數、六十八回、被害者金額二千餘元、現已判明送交法院、除此大害、警察官吏、不無殊勳、而地方市民亦得安矣、

樺川金融社
增設事務所

【佳木斯】樺川縣金融合作社、為使農村經濟圓滑、前會呈請中央經濟部、現經正式承認、決定設置金融分駐所、及金融分事務所、今後對於貸放資金、接濟農民以及辦理存款、放款、儲金等事宜、當必益趨便利、茲將設置之地點列左、一、太平鎮金融分駐所、二、大賚崗金融分駐所、三、湯原縣金融分事務所、但右者均屬於樺川縣金融合作社之統制云、

稅捐局將實行
印花稅之檢查

【佳木斯】稅捐局為使一般商民徹底了解印花稅之納付、於每年施行集合檢查一次、本年又屆檢查之期、是以定於本月四日起、至八日止、假本市紅卍字會實施集合檢查、在此期間即或發見脫漏者、除斟酌情形辦理外、並詳加解釋、以期納稅之徹底、而示寬大之義、深希一般商民屆時攜帶賬簿、聽受檢查、萬勿玩忽是為切要云

安東神社秋季大祭
十五日本祭十四日宵祭

【安東】神社秋季大祭、已定於十五日午前十一時盛大舉行、但先於十四日下午八時、實行宵祭並為增進本年之興趣計、特設置劍道、及相撲等行事、各項要員如左決定、典儀係長、中川憲義、相撲係長、影山常三郎、劍道係長、中田市之助、花火係長、楠雪次、接待係長、近藤松五郎設備係長、平井新藏、警備係長、坂本義二三、

舉行盂蘭會
及軍警慰靈祭

【開魯】八月二十九日為舊曆七月十五日、社會習慣向於是日舉行盂蘭盆會、藉以超渡亡魂、協和會縣本部、有鑒及此、乃事先徵得省縣各方同意、於本日舉行殉職日滿軍警慰靈祭、以資弔慰忠魂、地址在忠靈碑前、搭有蓆棚數間、規模甚大、棚內懸有各界所贈輓聯花圈甚多、並有僧道十數人在棚內誦經、景况頗為嚴肅午前十時、與會者均已到齊、省公署以次各機關、各學校、協和會職員及會員、以及參加民衆等、統計約有二千人、首由省本部中尾事務長為開會詞、旋由省長縣長先後致祭、並讀祭文繼由各機關各團體代表等、分別致祭、至十一時三十分方舉行完竣、復由中尾事務長致閉會詞後即行解散云、

縣方刻正調查
街村育成實績

【海城】縣當局、為關於街村育成之實績、前曾詢及各街村、茲將八岔溝村之申答、列於下、
一、村內部事務之整理、及人民之監督强化、
二、屯牌長人事之整理、
三、村財政之確立、
四、改良農產、使農村經濟繁榮、
五、提倡副業、使人民生計向上、
六、以身作則、實施宣傳工作、使國縣村民一體化、而期國策澈底完成、

寧安縣公署
大批職員晉級

【寧安】縣公署側、對本署各科股出力人員、假新文官令實施良機、於前呈報省署分別提升、以示獎勵、業於日前明令發表、計屬官三五人、委任官試補二〇人、其氏名揭表如下、朴建泰、田上穰、傅哲、祖經緯、何榮煦、趙星橋、吳桂芳、孫景環、王銘九、呂步升、佐野新一、崔尙龍、宮原基雄、趙文藻、秦喜璋、沈需霖、孟奕然、李先泰、徐蓮泰、關禮本、關崇謙、陳永章、楊智、孫國棟、張士達、朴瓏秉、金根豆、楊武忱、關崇實、馬玉麟、范宗山、楊樹棠、楊永和、朱慶陽、白雲程、以上屬官三五名、入江建三、張錫鑾、張景榮、王慶瑞、趙鍾慶、關慶寅、楊自馨、劉殿桂、孟昭潤、姜重元、楊鍾林、傅振鐸、孫振寰、陳玉璋、張秉銓、趙慶儒、王日新、趙憲章、王玉和、關丙殷、以上委任官試補二〇名、

完納門戶費
成績異常良好

【黑山】關于本年度所施行之門戶費、係以各戶申報之財產收入額為納稅標準、業經街公所以通知書發令各戶限期本月一日以前、悉數完納、但以人民有一時不及繳納者、特從寬展限五日、以示體恤、故日前一般民衆均爭先完納、致收得征收成績良好、足徵人民對納稅義務悉有深切認識云、

第八次建國運動會
今日於神社前盛大舉行

【本溪】本縣建國運動會、歷年舉行、今春因籌備稍晚、未能舉行、茲經協和會本溪縣本部主催、定於本月十日、在神社前舉行、運動大會、共委員、役員各係、及競技項目、參加人員、已均決定、聞此次大會參加者很多、想屆時必有一番之盛況云、

徹底戶口調查
縣配發戶口簿

【海城】縣警務當局、為伴隨康德六年度之戶口調查、擴充澈底計、依戶口調查規程、施行細則、以期對戶口調查運用無憾、前曾由縣規定戶口簿、分發各警察署轉發各街村、按戶配佈、塡記後懸於屋內易見之處、俾便戶口檢查云、

使度量衡器徹底統一
對不遵守者決行處罰

【黑山】查我國施行之合法度量衡器、業經各地一致實行、商民交易、頗感便利、但在此完成統一之下、對再不使用者、即行從重處罰、以謀徹底統一、而免商民受舊式器之欺瞞、故近由本城街公所令飭各區長、告知各戶遵照云

促進綿花增植
招開全縣綿花座談會
產業部、綿協會派員蒞臨指導

【黑山】際茲綿花勸導員任定伊始、為期徹底促進綿花增植、並達成普及改良計、經縣當局及農社共同主催之下、於本月三日招開全縣綿花座談會、並有產業部及綿花協會派員蒞臨指導、以期本縣綿花增植及徹底改良、達到所期目的云、

開拓團義勇隊
開催協議會

【佳木斯】三江省開拓團、及青少年義勇隊、警備指導員等之會議、前於本月一二兩日間、假協和會省本部會議室、由開拓廳主催之下、各關係方面、各青少年義勇隊指導員等、約計三十餘名列席參加、就於現下事態之認識、對警備計劃以及其他重要事項、愼重協議、頗屬圓滿而散會云、

以二十萬圓經費
計劃養殖淡水魚

【安東】省內利用河川養殖淡水魚計劃、於今已見大體完成、將以二十萬元之經費於左記之地址設置大規模之養魚池、一、東湯養魚場、於鳳城縣東湯設置、利用湯泉之熱水（七十三度五分）以調節水之溫度、二、鳳凰城養魚場、二道河子々廢河約十萬平方米之面積設置、

時間問答的電話過多
一日達一千三四百回
應接不暇希望市民同情縮減

【安東】市自改用自動電話以來、為應市民之便利、即以一一四號電話、專供時間問答用、但近日以來、利用者頗多一日竟達一千三四百回之多、是故電話交換手大呈繁忙、今後多希市民、對時間之問答、加以同情之減縮云、

財務科晝夜兼忙
趕辦徵收台賬

【興京】本縣為強化財務陣容、由縣財務科員孳孳籌劃於九月一日組成出張所六處、俾期徵收一元化、而何樹春科長、復鑑新秋在邇、對於已往乏於整理之土地征收台賬、及征收簿、準備地稅台賬、地捐、征收諸般事宜、如不澈底清理、殊碍財務征收之進展、是以令飭六個出張所每所二人調科、補助辦理一切、刻已週間日夜兼忙、科長作則奉行、各員吏能勤勞效命、每夜至十一時始止、際此縣政日臻向上同時、財務征收上又樹一新紀元云、

為期地方之明朗化
實施街村行政監察

【本溪】縣公署為使管下街村育成向上發展、謀民幸福起見、特經擬定實施街村行政監察、擬分兩期施行、並籌備成立街吏員訓練所、以期養成行政人員、利益地方、意美法良、誠為善政云、

防積水僻巷設陽溝

【黑山】縣土木股、為謀街市道路完整化、曾將城內各道、從事舖石工作、茲為徹底防止道上積水計、對各僻巷道路、亦一律挖成陽溝、以期日趨完整、而謀鞏固、現經土木股督工加强工作、不久即可完備構成云、

產業科職員調轉

【金州】產業科趙乾琛作事忠誠老練、今由金州陞任遼陽縣公署、

建國有功殉職者紀念碑
全省共建立四百八十座
將於九一八紀念日行除幕式

【安東】協和會安東省本部、為紀念建國當時、為國捐軀之勇士、而建立之紀念碑、目下各縣本部、正於適當之各殉職地、從事建立中、全省共四百八十座、約於本月中旬、即可全部竣工、安東省本部、於本月十八日之日支事變紀念日、全省一致舉行、盛大除幕式、為國捐軀者、雖死亦云榮矣、

鴉片斷禁宣傳文
當選者詮衡決定

【海城】縣禁煙促進委員會為募集阿片斷禁宣傳文、業經詮衡決定、茲將中選者氏名、及賞與金額、分列於下、
▲論文　一等楊德忠、二〇元、二等王秋淼一〇元、三等沈殿僧、趙光普、張香谷各五元、
▲作文　一等譚久純五元、二等王興元、楊毓春、各二元、三等劉永華、金殿臣、何鍾綱、聶榮錞、彭學勇、各一元、
▲標語　一等馬志超五元、二等沈殿僧二元、三等螢生、高作智、蔡世倫、各一元、
▲雜作　一等張文柄五元、二等趙叔坤二元、三等劉子濟于、王莞青、姜翰香各一元、
▲圖案　一等王興祉一〇元、二等蔡維貞五元、三等齊秀雲、金振鐸、翟膈承、各二元、

破獲竊案神速

【昌圖】城街竊案迭出、縣警察當局、頗為注意、而東大街分所警尉補劉君裕民對於

均各供認行竊不諱、馳抵現場、起出贓物共七十六件、一併送交昌圖警察署詢審、自此之後、宵小當可斂跡云

破獲竊牛案送懲

【舒蘭】一區大北岔興隆溝屯、住戶楊全林家、於本年夏歷六月初三日、夜間被賊竊去黃尖牛一頭、黃乳牛一頭、當經報告大北岔警察分所、搜查在案茲經張警尉、到差伊始、對于此案、甚為注意、于是帶警搜索、昨在管界、捕獲嫌疑犯丈廣有、陳魁祥、（興隆溝人）三名、比及帶所訊問、咸認竊去楊全林家、黃牛兩頭、送在縣城南門外獎子興家、及北石廟子、宋喜林家窩藏、並曾竊取棒極溝靠山村、滿炭苦力頭傳廷丈、劉祥毛驢各一頭、又竊鍋盔頂子住戶、張鳳甲的毛驢一頭俱係實在、供認不諱、張警尉即往獎子興、宋喜林家、起獲黃牛二頭毛驢三頭、並將獎宋二窩主、逮捕旋即解送來縣、經警察署收訊無異除飭失主楊全林等、將牛驢認領外、將竊犯窩主一干人犯、轉送法院治罪云、

省署防衛股中村氏
入學飛行士養成所

【安東】省公署防衛股、中村二三雄氏、今經安東飛行協會支部之推薦得入滿航飛行士養成所、業於四日夜乘北行列車入所、十個月後即可任為二等飛行士云、

預防百斯篤
對赴北滿旅行者
皆實施免費注射

【安東】警察廳近鑑於吉林、及興安南省方面、百斯篤症、頗為流行、為預防計、特與市公署連絡、對右記二地之旅行者、於市公署保健科、實施無料注射、以期防疫之萬全云、

萬惡逆倫刁婦
虐待祖母致死

【義縣】本縣城東聚糧屯村所屬周家屯、距城十八里、住戶周關氏、年逾古稀、前房所遺二子、分居各有財產、於去歲因夫作故、自已獨居、其次子遷居城內、長子早故、遺有長孫、久外不歸、娶妻金氏、性情囂張、刁悍已極、視其祖母年老暈瞶、蓄有財產、則竟異想天開、愚弄其祖母合夥同居、以致墜其奸術、孰料歸伙後、始則偽人侍奉纔而虐待不堪、每日兩餐不得一飽、該刁婦、反惡臉頻翻、吵罵不休、逼迫祖母一死、意在吞沒財產、而遂獸慾、乃於本年八月六日、其祖母關氏、被逼無路、出走竟餓死在高糧地內、經過七日、始被屯人發覺、然屍體已被羣犬分食、骸骨不全矣想如此傷天逆倫之事、實屬罕有、今經族人出名控告、將歸如何法辦之處、容訪再誌、

村預決算均須公告

【海城】縣當局茲查街村預決算、關係村民利害、人民之負擔、財政之運用、至為重要、是以對預決算經核准後、務須公告以昭街村民之信望、至於告示方法、業由縣飭遵在案、近來考查各街村、遵照施行者、寥寥、因之民衆誤解、竟成訟案、現又分令各街村按時公告云、

將設省立種畜場

【安東】省公署、基於產業之開發、及家畜之增產計劃、曾以三個年計劃、以十七萬五千元之經費、設立安東省立種畜場、最近用地即可決定、決於本年內建設完成、對安東省下、將來畜產之發展、頗堪期待云、

省立國高學生
將赴旅大參觀

【法庫】本縣省立國民高等學校、為使學生增見聞、開啓知識計、特組織旅大參觀團、蓋因旅順大連為南滿名區、風景之綺麗、農工商業之發達、均負盛名、故該參觀團、計由國高三年級生、兩級約八十餘名組成、另外有教師二名率導、定於九月十日起程、一週間始返縣云、

遼河水漲
縣長官赴現場
籌畫救濟方策

【法庫】水火為害至劇且烈是以一般人談及水火之災、則均有談虎色變之勢、本縣東境柏家溝村、南境依牛堡村三面船村均傍臨遼河、每居盛夏雨水連綿、則必氾濫淹沒田廬、人民嗟嘆、措手無策、本縣曾屢築固堤、以防止之、奈水勢過大、莫可遏止、本年度夏季連日大旱水勢來漲、河之兩岸、田禾茂盛、為歷來所未有、是以居民均異常歡悅、不意入秋以來、霪雨霏霏不止、加以上流水大、以致河水驟漲、縣方長官關心民瘼、屢赴各臨河地視察、並運麻袋多條飭各地人民總動員、以期防衛水患、不意日前依牛堡村三面船村、濱河地帶、竟因防不勝防、大水潰堤而出、附近之屯落盡成澤國、縣方聞訊後、縣長庶務科長、警務科長、警務股長、警務主任等、均馳赴該地驗視被災狀況、以備籌劃未來對策、聞於夜半始返縣云

興京區法院
舉行開廳式典

【興京】本縣司法公署、前奉部令改為法院、事先一切案卷、辦理就緒、乃於九月一日、興京區法院告成、舉行開廳式典、儀式極隆、除徐審判官、調轉撫順、李檢察官留外、......

秋季清潔檢查
定由十八日起開始實施

【撫順】警察廳當局、為喚起一般市民衞生思想及清潔的注意計、每年兩次檢查、於春秋季分別行之、本年度的春季檢查、所獲成績很好、至秋季檢查業經廳方規定、由十八日起實施、其地點日時如左云、
（九月十八日）永安橋、永安大街、糧棧街、派出所內
（九月十九日）南台、派出所管內、
（二十日）直轄、撫順驛所管內
（廿一日）千金、西一、大官橋所管內
（廿二日）松田、彌生、大官屯所管內
（廿三日）親仁、中和所管內、
（廿四日）大馬路撫順橋所管內、
市內村落、沿電鐵等地、由十五日起檢查、

農民訓練所一行
由南滿參觀歸來

【法庫】本縣縣立農民訓練所一行、赴遼陽、海城一帶參觀、業誌前報茲經數日歷行各地、關於農園之經營、土質之改良、以及作物之種植、均畢覽無餘、茲已歸來想對於本縣之農業上、定有相當之裨益云、

科股長赴奉開會

【法庫】奉天省公署、最近招開議會、全省管下各縣均須參加、本縣庶務科長八重津利雄、警務股長前川格一乘自働車運秩赴奉參加云、

設農事輔導員

【法庫】縣公署及農事合作社、為謀各街村之農業發展徹底計、決設輔導員一名、於村公所服務、專為指導各村產業開發事項、聞輔導員之採用、已以卒業於農民修練所者為合格云、

為强化街村行政將成立
街村吏員訓練所

【法庫】縣方對於街村行政勵精圖治、關於村舍之修建、設備之週全以及村吏員之簡賢任能淘汰冗碌、均積極從事、是以現在之街村政績、頗有可觀、茲更鑑於使街村政之徹底向上、不有素質優良之職員莫為功、故將設立街村吏員訓練、以期增進素質而謀政治進展、刻計劃已製定、不日即可實現云、

印制街村展望

【法庫】本縣前曾編定街村實態、對於全縣二十七街村之沿革土地、戶口、勞作、農產、金融、生活、交通、教育、宗教、風俗、古蹟等項、詳加羅列、精粗備陳、一加披閱、瞭若指掌、覽之者莫不稱快、茲又新製街村展望、係單行本一頁、除備列以上各項外、更添村圖及古蹟名勝寫眞、覽之者更覺完善、莫不交口稱譽云、

為您營生　為您子孫
速將「梅毒」癒淨!!
務必擇用準確的療法

梅毒一症、怎樣可怕的一事、不論洋之東西、無有不認悉的。可是對於梅毒的病理、和那療治法、多半人、却沒有確實的知識所以若要取用合乎於病理的準確療法、來丹心救治就可以容易癒袪梅毒了。凡此梅毒症的慘害、不僅蝕腐患者自身的肉體、精神、且又染下於妻女、蝕爛其肉體、並又傳下於子孫、成致遺傳梅毒、等等悲禍、誠非止一端。婦女們的不姙病、流產或死產等、亦因梅毒而所致者、居其殆半雖或、安產但那嬰兒的體裡、已經滲入了不少的梅毒病素、因此出產當時發生全身的醜惡症狀、至晚亦在四個月之以內、發生梅毒之症狀或者潛伏於久時、至於靑壯年時、猛烈發生毒氣而蝕毀性命、或者其發育異常倭小等々、想至此處眞有顫戰的恐怖了。尤其在少年時代之遺傳毒素發動、將那勃然的精氣忽時挫折、毒素纏住於內臟各處、發揮凶暴勢力而可把實貴的生涯、至於半途取亡完了的人士、如今世上、果眞有多少乎、據界之權威某位醫家、曾有一言「如若將梅毒不能驅除於世上則世界人類便難免漸衰退罷了。」但若使用最合當的療法、速快療治却能期望人類的征毒復生如此「伯爾子丸」可謂準確的良葯！

怎樣可以撲滅

梅毒之綜合的療法

不必注射手術等煩雜
惟以內服療法豁然治癒！

從來治梅症之代表的療治、乃有六〇六號藥針、世人均知其效果、然而却不知道此劑之種々副作用及其効力不是過剩就是過弱、而未能收見準效之缺點。凡此注射療法、最有効力之期間、便是感染後半年乃至一年之以內但是對於潛伏性梅毒、倘沒有可舉的成果、所以注二三十次葯針、而未能癒治的人眞誠不知其數。本劑「伯爾子丸」乃是根據這個原理而經世界的權威、德國醫學博士「伯爾子」先生、多年丹心研究而所完成超勝六〇六號的內服藥、不論輕症瘤症、遺傳潛伏等症、凡係梅毒症的疾患、均見確效、而不但殺除梅毒菌毒而又淨化血液、毫無任何副作用、却有強化腸胃、增進抗毒力之特長、故不論體質之強弱、均可最安全的療治効力神快、藥價便宜、所以發售以來數十年之久日、博取絕大的讚稱、奮其貢獻於社會的功績、眞為偉大敢茲自誇、而推勸吾東西民族！

癒驅梅毒　內服神藥
伯爾子丸
ペ　ル　ツ

本劑「伯爾子丸」係世界至寶的斯界權威「伯爾子」博士創製、其偉大功効、不論新舊學說與實驗皆承齊口讚稱、特其藥價低廉、實適於家庭之獨自療治妙劑又無如注射、手術等煩雜疼苦、婦女或病症惡化不堪打針之人莫不速服者也。

★主治★
梅毒、胎毒、淋毒、魚口便毒、濕毒背瘡毒、腦梅毒、遺傳梅毒、風濕、惡性癰疾之皮膚病、梅毒性瘡瘍面皰、動脈硬症化等、凡屬梅毒性疾病、均奏神効。

德國醫藥權威　伯爾子博士

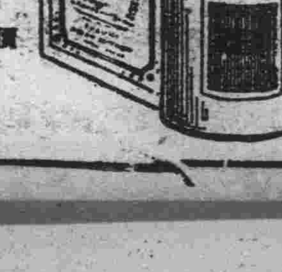

藥價　一元、二元、三元　五元、十元、二十元

各地葯房均有經理代售

總批發處　東京市日本橋區濱町三丁目　鈴木日本製藥社　電話（六六）八〇番九〇番　郵政儲款東京一〇五番
華北總批發處　北京市二區西長安街五六

批發處
大連市浪速町　日本實藥株式會社
奉天市浪速通　井上誠昌堂
新京特別市豐樂路　新京藥品株式會社
新京、奉天、哈爾賓　日本實藥株式會社出張所
圖們市泰興街三〇　株式會社圖們新井藥房

吉林專刊　閭傳綏
第七七四號
吉林支社
吉林市商埠地三緯路十號
電話三二一八番

民生振興會的新猷 貸欵救濟貧困學生
舊吉林省出身者均可享受

財團法人吉林民生振興會爲本年度中最重要事業之一即爲謀救濟貧困學子，凡有志希望向上級學校昇學者，由該會借給學費，此項貸借金額每年定爲五萬元，限定人員計大學生三十名，中學生四百名，共爲四百三十名每人應借此項興學資金的數目，大學生每名一月十五元中學生每名一月十元，以至卒業爲止，其範圍尤極廣汎，在舊吉林省（四十二縣一市、一旗）內出身的學生均可應募享此權利，至於舊吉林省現下分屬情形如下，

舊吉林省內，
一、現吉林省（十六縣、一市、一旗）全區域內除去懷德縣，
二、濱江省內、双城、賓、五常、延壽、阿城、葦河珠河等之七縣，
三、三江省內、依蘭、同江方正、撫遠、樺川、富錦敎利、寶清、饒河等之九縣，
四、間島省內、延吉、汪清和龍、琿春等之四縣，
五、牡丹江省內、寧安、東寧、穆稜、密山、虎林等之五縣
六、通化省內、濛江之一縣
合計四十二縣、一市、一旗，

在以上各縣中之有志求學貧困青年，藉此良機，速行應募，切莫失之也，

民生會四年計畫 養兎百萬

財團法人吉林民生振興會爲獎勵省下農村『養兎』之副業，即由目下起擬以四個年之計劃，養育繁殖百萬頭共第一年度則由本年之農閑期十一月着手，

同時又爲向各縣配佈，刻已委託省立農事試驗場揀選優良兎種中，在此初年度中大體由奉天省之虎石嶺購入以使其繁殖按年擴充之，此爲本省最初之事業，故各方之咸極期待，

滑翔飛行大會 又改今日擧行
捧球大會在鐵局球場比賽

本日（十日）之關於會體消息兩則，

一、定於十七日擧行之滑翔飛行大會並吉林新京對抗又改爲本日在北郊飛行場擧行，愛好者趕快去參加吧，

二、吉林鐵道局棒球隊、定自九日午後四時半、與錦州鐵道局隊，再十日午後二時起、同新京滿洲國隊比賽棒球、在鐵道局球場擧行、可爲最有趣之盛事

官民擬組織調查隊
分期考察水沒地實狀

在水沒地變成一大湖沼之後關於交通、產業、以及觀光等方面、均將趨於一大變革此勿待贅言者、爲應付此項新事態、以商工公會爲中心與水力電、市公署、吉鐵等各當局、並與民間有力者連絡下、擬結成調查隊、於今年九月、及來年二月、五月間互三次、利用乘舟及結凍期、前往松花江流域各地加以詳細的踏查、造成參考資源、互相參照、而行愼重討論、以備將來之躍進、刻正在進行籌備中、

開拓團現地懇談會

吉林省此次擬集省下各集團開拓團之團長外一名、視察他團之建設狀況、互相無忌憚、交換意見、以採其長而爲自團建設理想之借鏡、並與各機關懇談、大體爲九月二十一、二日及二十三、四日兩回、開磐石縣牛心頂子之第七次煙筒山開拓團、舒蘭縣四家房之第七次大日向村開拓團兩地、現地開拓團長懇談會，對此各機關拓植委員會、開拓總局、省縣公署、滿拓、協和會省本部亦行參加，視察其地區內之分村預定地，建設狀況，然後懇談、見其實際、而懇談其成果頗値期待云、

神社大祭正日

本日（十日）是吉林神社、秋季大祭的正日當日在神社境有各種盛大的行事九日夜間、街上已高燃路燈、照耀輝煌尤如白晝、商埠大馬路上、民衆驟增、爭赴神社參拜、憑添了不少熱鬧、同時在神社裏尙有武道大會、參加比賽的不下二〇〇名、國民精神之宣揚、都在這兒發露了、今天只要晴朗不下雨、熱鬧就大了、趕快去看吧

省下九台縣實施 弘報宣傳工作

吉林省九台縣公署、爲强化時局對策、故實施弘報宣傳、其方針置重點於諸門汗事件、而喚起縣民之覺悟、刻已報請省署備案、實施計畫如左、

一、編成兩班—此次工作編成兩個弘報宣傳班、第一班工作期九月十二至十四日—第二班十九至二十二日—各四日間、

二、宣傳方法—講演—演電影—配佈新聞畫報—施捨眼藥—膏藥—各三百袋、

三、宣傳區域—第一班—沐石河—其塔木—上河灣—第二班—營城子—龍家堡—双廟子

班之編成—縣長于文英以次—財務科長周鳳書等十名並與協和會密接聯絡下、妥爲實施云、

同船六人橫渡大江 中流不愼翻船
慘！皆葬身魚腹姓氏調查中

松花江上遊小豐滿附近、因堰堤工程之阻、水勢激湍波浪滔天、近日漲水、較前愈甚、玆據近達到本市之情報稱、在日前漲水之時、堰堤工事現塲、下遊之船渡口一舟同乘六人、由西往東橫過大江、船抵中流、不堪負重、水勢又急、致船翻人全落江、施救不及皆葬身魚腹赴水晶宮當差去了、據說是一女五男姓氏不詳、亦云慘矣、以俟判明共身世再當細（爲披錄、）

又一小船肇事
許警尉補不幸遇難

永吉縣小豐滿警察署餘系警尉補許季德（三一歲）於本月三日下午一時許於負勤務中、從水電附近之下遊乘舟渡江回署、距彼岸僅餘三十丈許時、水大勢急、波濤洶湧、大浪打小舟爲堪一擊該船竟而顚覆、共乘者九名竟一同墜入江中、正在危急之際、幸他船發現趕到盡力援救、其中七名被搭救上船許警尉補等二名竟爲濁流所呑、沉溺無影、雖百般打撈亦未發現、卒至絕望、該署聞報大爲驚惋但亦只有徒呼奈何耳、現正搜索屍體中、此等大水亦屬不易、恐早已隨波東去、因公殉職將予以恤撫、已呈報警務科矣（按第一稿或即與此事同爲一件距市遂遠難免不傳聞失誤暫併錄之以待證實）

三道碼頭街道 近將翻修

吉林舊市區內最繁華之中心點、自屬河南街、但與該街運貫上的要衝、南爲糧米街、北爲通天街、而貫通三街之道路則爲、三道碼頭胡同不但狹隘而且道路又欠平坦、此爲來吉觀光者所必經殊有損水都之面貌市公署有鑑及此、現已決定施行改修按裝下水道、展寬、舖裝洋灰路面、寬度定爲十八米以上、從昨天起已着手折除障碍房舍、本月末就要正式動工、來春可全部完成云、

運動器具缺乏 價亦騰高

在這非常時局下、關於資源的愛護、實應澈底行之、尤其因有統制的關係、對於不需要的東西、出產已使之減少、僅以足用爲限度、即以運動所用之各種球類言之其原料不外爲皮革及純絲毛與國策資源是很有關係、又兼隨同諸物價之飛騰、球的售價亦趨於增高、就拿棒球說吧、小賣最高公定價現下一打是六元八角四分、一個單價爲五角七分較前漲有一倍、其他如籃排足等也莫不飛漲、實予提倡運動上投一暗影、吉林市內共有三家運動器具店、即三協、富士公司、上田洋行、存儲貨物實有供難應求之情形、由根本就缺乏了、所以近來各學校的體育部已起了〃節省使用運動具〃的壁浪、對於國民體位向上着想、實爲不可忽視的問題呢、

北山野台戲 現決定中止

吉林市北山下搭設野臺子演唱酬神大戲、只演一天、遂遭雨阻而停頓、一再延期已將及十日、此項消息業已屢戰本報了、刻經關係方面討論結果、茲以天氣陰晴靡定、臺下泥水如河、諸感不便、認爲已再無開鑼之可能延期日子太長亦非所宜、故於七日決定宣告停止、所餘兩天決不繼續再唱、有的已開始拆台、趕會小商預備東西靡費、莫不賠的叫苦不迭、無形損失少賺多化、估計最少也在萬元之譜呢、

江橋工程又停頓
洋灰墩子已浸水

吉林大橋架設工事事務所、是直屬於省土木廳、於所長高繩廸德指揮下、全員一致努力、工程已大有進展、不料近又遭遇不可抗力之大水爲患、致危險萬狀自二日以來直迄現在工作不可能、又陷於停頓、當漲水伊始曾行嚴重戒備、故得有僅少之損失、至二次（七日）漲水較前尤極重、僅有架子木杆露出水面既成之洋灰墩子概浸於水中、屢屢連雨水尚未減退、故一時難以開工、至於損失詳數容再續誌吧、

省公署擧開 法令審議會

吉林省公署於八日午後二時起、在省署第二會議室於荒川庶務科長以及警務、高等教育、會計、等關係各科長參加下、擧開「法令審議會」、直至午後四時半終了、其結果預定十日公表、

各地勞作日奉仕隊 已造成甚大的勞蹟
與當地住民均依依惜別

日本靑年雄壯的勤勞奉仕隊、於兩個多月之間、在人民的驚嘆與感謝之中、殘留有偉大的足跡、然彼等最近因要歸還故國、故在最後的短短的幾日中、更是努力勞作、配屬於吉林省下磐石縣的煙筒山、興隆川、舒蘭縣的四家房的靑森、北海道的兩中隊、如今更從事修道、爲神社敷地、開山、或運搬危險的條石、採伐等、團員以上的働作、共間雖有病者然均奮然工作、不落於他人之後、然而奉仕隊員所企望的比任何事都切望的滿洲各地參觀、僅僅看了吉林與江堤、途中是否能去哈爾濱或新京尙是不可知、然各開拓地爲了對彼等、要表衷心的感謝、故四家房於六日、煙筒山於八日、興隆川於十日、又順次的擧開感謝送別會、又磐石縣又特別送給隊員全部土產（在吉林工業指導所訂的茶碗、及印花、手巾、）此乃是深田副縣長的心意、也是滿洲最好的土產、也可說是此表現吉林省、縣、開拓團、奉仕隊的指導者、隊員等渾然一體、又可表現成功此劃期的大事業、歸國的日程四家房方面的定十二日午前十一時、由現地出發、其他尙未定、大約十一日出發、繞哈爾濱、於新京集結十五日乘船經羅津而就歸國之途、料想目下多情多感的靑年奉仕隊員們的心或者早已飛向故國了吧、

秋季衞生大檢查 商民務要注意
期前洒掃清潔

吉林警察廳衞生科、預定從本月十九日起、至二十三日之五天、按照清潔法、實施康德六年度之秋季衞生淸潔大檢查、屆時由派出所與市公署聯絡按戶檢查、希望各戶於期前、對於厠所、廣芥箱、以及其他清潔用品一律要預備齊全、大門外、院落、屋宇、更當要完全灑掃清潔、不可使塵垢及臟物之存在、

水滸拾遺　張青山著　(623)
第廿一回　方臘報兄仇刀劈嵐崙寺　宋江奪叉旗會兵五台山

坐鎭大名府，出告示安民，這才拜本入都，命差官從後宰門，逕行呈遞太上宮太后御前御覽，差人遵命捧本去了。老王爺諸事辦理就續，敬候聖旨下施行，這一日太后與聖上，有密旨到來，老王爺捧讀之下，不勝欣幸，原來密旨內容，是着老王爺統轄軍馬，對於收復幽州平田虎，一切軍機事宜，便宜處理，以將在外，君命有所不受爲詞，號招各路軍馬，勿將密旨宣揚於外，以防朝中奸黨聞知，變起肘腋，刻蔡京等樹黨自固，把持朝政，俟外患平定，再入朝除奸，方爲萬全，老王爺讀罷聖旨，遂派人去雄關，會宋江，盧俊義輕裝減從，連夜來大名行轅，聽候傳見，不一日宋江與盧俊義，由雄關口趕至大名行轅，遞了名帖，差官回稟進去，少時出來，傳王爺的諭，令二人到書房入見，宋盧二頭領隨差官直至書房，差官挑起簾籠，宋盧來至裡面見王爺坐在大師椅上，手中執書一券，正在那裡觀覽二人急忙撩衣跪倒，向上行禮，老王爺溫語說道免禮平身，二人禮畢站起身來，老王爺吩咐看坐，從人搬過座位，二人謙謝入座，老王爺帶笑問道，現在田虎那邊沒有什麼動靜啊，宋江回道，沒有什麼動靜，但是江等日夜嚴加戒備，不敢稍有或忽，老王爺點了點頭，說道理應如此，現在我把你二人招來，因爲太后與聖上有密旨下降，命本爵相機收復燕雲十六州，掃滅田虎，本爵想汝等都是忠義之士，你們能不能把滅田虎的責任，完全担負，如果你們能有此種魄力，所有軍秣糧餉，本爵必給你們充足撥給，但是這個重責，能勝任與否，要直爽的說明，切不要勉强應諾，還有一節，你們爲國報効暫時不能保奏加封你們的官爵，因爲你們的罪不容赦，必須把燕雲十六州收回，將功折罪，方能保擧那時還須南下，征平方臘，俟羣醜蕩平，自然都能博得封妻蔭子，但是目下進兵之事，如果不能擔任便請你們退回梁山，本爵自率三軍，與田虎一決勝負，宋江將要答言，盧俊義忙說道，罪民等若畏難偸安，還能前來嗎，今蒙老王爺知遇之恩，某等願統梁山之衆，爲效尤馬之勞，所有軍秣糧餉，無須老王爺籌備我等自能措置，此時正是我等上報國恩之日，請老王爺隨意驅使，雖赴湯投火，某等亦樂從也，老王爺笑道，盧二義士眞慷慨悲歌之士，你們自然願告奮勇，就專心去進兵攻打，所奪回之地自有本爵率軍前往處理，你們就預備前攻之策，不必兼顧善後之事，現在你們稍事休息，就赶緊去軍前，整頓兵馬，進兵攻打蓋天關吧，對於軍情，要隨時報與我知，以期消息靈通，

新高香蕉糖
少爺小姐們的伴侶
新高香蕉糖

新高駱駝
上野醫學博士指導
維他命·A·B·C·D·等完全含有
讀書。運動。散步等莫忘携帶與愛用
附帶彩品

保肺素
專治男婦各明肺病
咳嗽喘急唯一救星
肺臟嬌怯最怕咳嗽久咳不息肺癆乃成誠可怕之險症
本保肺素已歷百餘年之臨床實驗功效奇驗救可驚人爲治咳嗽中最王道之藥
減痰潤肺咳嗽立止
頑痰絕除痰喘能安
肺體清潔呼吸暢利
撲滅癆菌立返健康
初期咳嗽一袋即愈
肺癆久嗽數盒保痊
育生堂藥店

新民戲院
九月十日早場
陸英祺 劉瑞軒 孫玉樓 韓少芳 翔春燕 張少山 蘇玉舫 白玉崑 蓋玉亭 燕雲霄
南天門 伐子都 御碑亭 拾黃金 戰潼台
晚場
孫玉樓 張春山 蓋玉亭 韓少芳 白玉崑 郭少舫 蘇玉燕 翔春軒 劉瑞 燕雲霄
三四本地藏王 瘋僧掃秦

光明 KM THEATRE
四五馬路永春路
電話二一三四七六
今日映
上海新華有聲對白理想科學滑稽笑片
六十年後 上海灘
韓蘭根 劉繼羣 湯傑 顧梅君 許曼麗 主演
十二 十三 二天
黃浦江邊
天一公司巨片 完全對白有聲
陳綺霞 湯傑 陶金 主演

國泰 有聲大戲院
新京市東五馬路
電話二一一五四
明星公司出品全部偵探激鬥驚人巨片
生龍活虎
主演 王徵信 顧蘭君
日期 九月 九日 十日 十一日 三天
殺人越貨…… 匪類有無窮計謀
犁庭掃穴…… 偵探得最後勝利
新片預告…… 新人道

今日開演 超特鉅片
大安 有聲影院
電話（二）二六八四番
明星公司精湛出品
吳村編劇導演
全部對白歌唱有聲鉅片
四千金
龔秋霞 白楊 主演
天經地義還是一套很好的鉅片·爲觀衆百看不厭的晶品·處處動人！
下期開演 社會之花 白楊傑作

染白髮紅毛之靈液
耶伊斯
各界淑女諸位啊！俩們赶快購買靈液"耶伊斯"染髮吧那麼着俩們的頭髮、一定倍舊加增美麗光輝、永遠不知老態。

充塞！
充塞—君之食道充塞—是必須免避的否則君難希望平安快樂進口之食物一直到大腸所成之廢物就像河道船隻一般必須循序通暢苟聽其充塞君必感覺多方不適消化系受了充塞的影響發生反應結果食慾不振氣脹腹疼食後脹滿肝火旺盛胆汁不調有時且兼面疹面疱口臭頭痛暈眩等症是故君欲體健神怡須用韋廉士紅色淸導丸以免體內之充塞此丸系完全植物製成之良好潤腸品作用極乎自然淸理食道性和而效徹無論何時君覺便秘或患便秘所起之各症但請一服淸導丸翌晨君當感覺身體較佳精神較好有意外之靈效
淸導丸導滯平肝盡美盡善各藥房皆有出售或逕向上海江西路四五一號韋廉士醫生藥局代理處奉天和記洋行購買

不麻不痛　神効第一

老篤眼藥

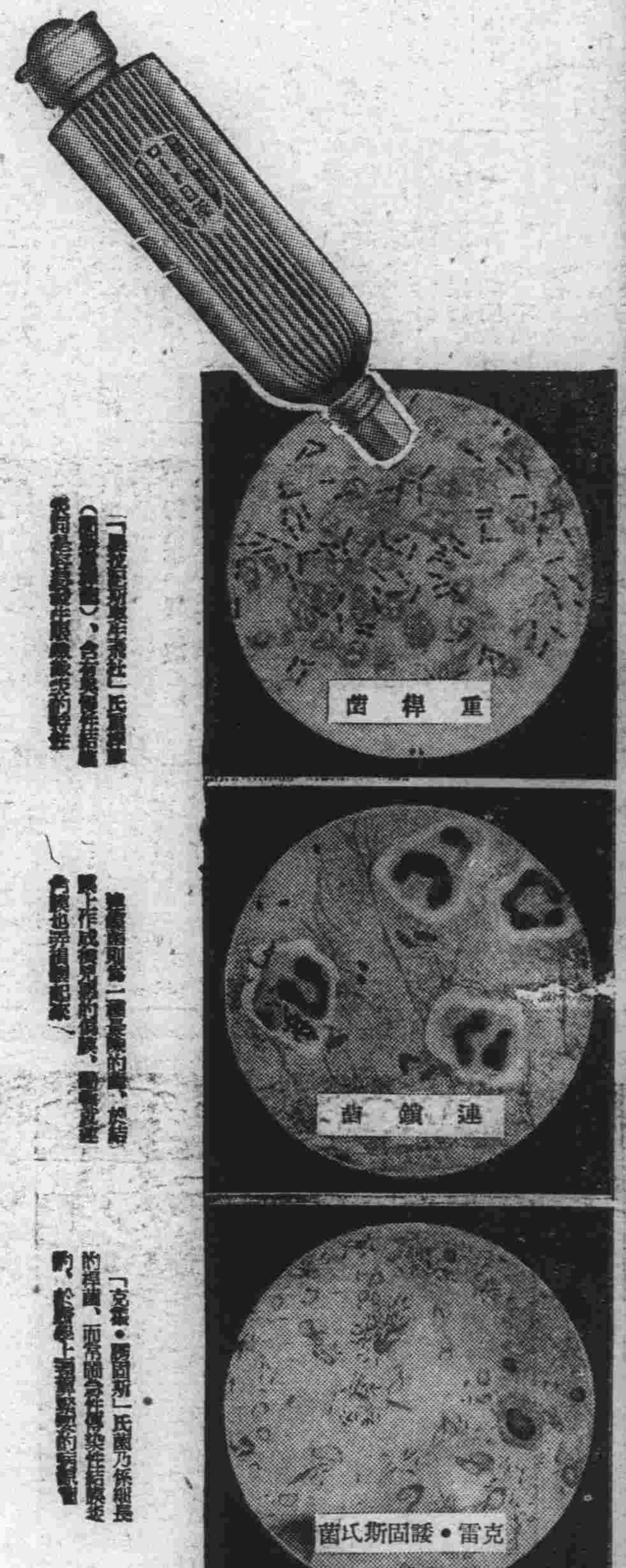

「[illegible]」氏[illegible]、含有[illegible]性結膜炎[illegible]
[illegible]二種長[illegible]的菌、於結膜上作成[illegible]的假膜、[illegible]
「克雷•護固斯」氏菌乃係細長的桿菌、而常能合併傳染性結膜炎的、於眼瞼上[illegible]

呈紅的眼　眵留的眼

要命啊　那是結膜炎的症狀！

結膜炎

結膜炎卽俗稱爛眼、膠眼、火眼、腫眼等、在所有眼病裏、最容易患得一犯此病乃血聚在結膜上、眼瞼弄腫眼脂多而有夾眯感、症狀漸重則像膿血似的眼脂不斷的分泌、以致眼力衰弱視物顯著朦朧的狀態、至於調治法每朝洗臉時、先拿清水洗好了眼睛、把眼脂擦下去、而後用老篤眼藥點眼一下、總是每日如此反覆兩三次點眼纔好

總而言之老篤眼藥因於

1、殺菌作用、滅盡病原菌
2、消炎作用、消散炎症
3、鎮痛作用、止住疼痛
4、收斂作用、斂收傷面及潰瘍面、而抑止分泌物等々

如此其作用綜合的各盡各的性能、而奏優勝的功效

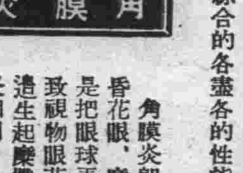

角膜炎

角膜炎卽俗名叫星翳眼、衝傷眼、昏花眼、糜爛眼等犯瞳子的炎症、就是把眼球弄渾濁、或生白色斑點、以致視物眼花、淚流下的厲害、而在眼邊生起糜爛的、其療法則概是與結膜炎相同

老篤眼藥所具備的殺菌、消炎、收斂、鎮痛等諸般作用、對於角膜炎症亦能發十分的奏効

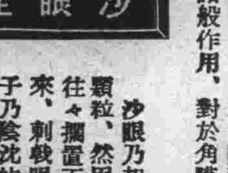

沙眼症

沙眼乃起初在結膜上、充血或發生顆粒、然因爲不理會疼痛、所以人們往々擱置不顧、可就顆粒逐漸增殖起來、刺戟眼球而覺乎夾異物的感、瞳子乃陰沈的發哈氣、或者眼睫毛倒着長出來使眼狀難看、這還不算甚至於移變重症、受非常之苦的時候也有、因此本症非儘早施行調治法不可、一經症狀沈重可就耽延日期、而易於荒疎醫治的、所以未見全癒的當中、千萬不可綏怠調治、至於其療法則總得於每晨洗臉後以及每日勵行老篤眼藥之點眼、不慌不忙的只要接連着點用纔好、因爲老篤眼藥的優秀作用、能殼抑壓病勢而頓挫其進行、結果可見早時治好

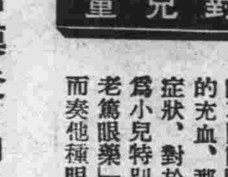

對兒童

兒童們晨起時、因於眼邊附着眼脂睜不開眼瞼、或有白眼部分呈着淡紅的充血、那是大概屬於急性結膜炎的症狀、對於這場病狀、請趕速點用專爲小兒特別留心處方調製的「小兒用老篤眼藥」纔是、本藥千萬不麻不痛而奏他種眼藥到底比不上的偉効

適應症

結膜炎・角膜炎・沙眼
疲勞眼・學校眼炎・眼瞼緣炎
角膜翳・結膜充血・麥粒腫　等

俗稱　火眼、疫眼、爛眼、血紋眼、膠眵眼、昏花眼、雪昏眼、哈氣眼、凝視眼、乾燥眼、紅腫眼、眼球點斑等

藥價　小瓶 兩角　雙利包 五角
大瓶 三角　小兒用 兩角

各埠藥房洋廣貨舖均有出售

●老篤眼藥式點眼容器

一、方便
二、簡易、而因有瓶罩、最合衛生
三、新案特許自動式、故一滴亦不至於浪費

總行　日本大阪　山田安民藥房

大同報

第二版

發行人 衣貴田　編輯人 梁世錚　印刷人 韓紹衡
印刷所 發行所 新京東六馬路 大同報社
電話(編輯局 二一四七二四 營業局 二一二〇九六)　振替口座 新京 一七〇
報費 一份五分 一個月壹元三角 外埠酌加郵費
廣告價 一行(五號字十二字)一次二元

我國爲對處歐洲新情勢
經濟政策大轉換
近將發表聲明宣示內外

歐洲戰亂的影響、業已波及我國一切計畫經濟的全部、對於計畫的進行、阻害匪淺、政府有鑑及此痛感有確立即應此種變動根本對策的必要、前此曾極力蒐集關於歐洲情勢的正確情報、同時又徵求民間各關係業者的意向、近因當面貿易滙兌各計畫的應急策諸要領業已決定、故決以此爲根基、對於物動、生擴等計畫經濟的全部、加以修正、使具備即應國際經濟情勢推移的臨機適應性、而再行編成計畫經濟、此項主旨、俟近日由國務院會議決定後、再以政府聲明、闡明於中外、至於其中足作骨子的應急處置、有左記各項、

一、在滙兌計畫裡、其須要許可緊急清算之部分、施行滙兌資金的應急準備、

一、關於本年度滙兌計畫之滙兌數目額中之殘額、因考慮歐洲情勢之險惡、暫時中止許可、

一、滿德通商的處置如何、按事態的推移、則另講求對策、

如此則我國的計畫經濟、已有了一大轉換、其以滿日華爲一體的生產擴充、附有一段的計畫性、其在經濟圈內的建設資材重點主義、也更加重了一層、由此可見東亞新秩序建設重要據點的我國國力和國防體制之强化、實更前進了一步、

特殊技術者登錄
定於十月一日實施 爲總動員法最初之發動

現在的時局業已重大化、因而特殊技能所有者動員的體勢、是不可不加以整備、我國當局、爲和日本呼應總動員體勢的徵用令相對應、從去年末、對於職業能力者的登錄制度、就加以愼重考慮、本年五月、由總務廳進行立案、和關係官廳業者之間、累談數次、才把登錄制度大綱決定、俟九月中旬由最高審議機關做最後的決定、十月一日即將實施、該案是根據總動員法第廿五條總動員法在滿洲發動因係最初之擧、所以極爲重視、該制度爲對應非常時局、是對於特殊技能所有者之全部實施的、這乃是爲確保和涵養人的資源、使具有即應總動員情勢的體態、所以可說是總動員體勢的基本根幹也可說是國民徵用令和雇入限制令的前驅、在關東州方面似也要一同實施、該制度實施後、擔負登錄義務者、是學得關於技術之學術、理論及實務者全部、從大學教授技術員、熟練工、醫師看護婦、汽車司機、裝蹄士、通信技術員、以及土建關係技術員一切之職業、完全包含在內、共範圍極其廣泛、登錄方法、是用票照登錄、本人和使用者、都有直接呈報的義務、從十月一日的實施日起、到十一月底完畢、若怠而不報、則適用總動員的罰則、

農政研究會閉幕
有多大收穫今後活用堪期待

【日滿】農政研究會最終日之第三日、自午前九時、於國務院大講堂續開、關於由食料及飼料需給方策之件以外九項目而成之滿日間、當面諸問題、交換意見、及正午前後、歷三日間之日滿農政研究會遂告閉幕、爲確立在興亞新體制下基本的問題食料政策、或爲討議附隨此之農政諸問題、集滿日農政權威者於一堂、在農業關係、實以此次爲嚆矢、共提出問題雖未得決定的結論、然在農業關係之釀成此種形式、誠有意義也、與鑛工資源關係之滿日兩國共同調査等相對照、農業問題之重要性雖遲晚、但漸入軌道、頗値注目之事、研究會關於今後論議之各項目、滿日側各於專門委員事務局、幹事會等進行檢討審議、應其必要、隨時共同招集幹事會、發見意見之一致點、則提出爲滿日間問題而移於實行、而將來叢負有爲滿日間農業關係諸問題乘問機關之任務、綜合此等思之、此次研究會第一回總會結果、可謂爲有重大意義、非祇集合權威者而完畢此會、蓋期待今後之活用第三日議論之問題如左、

一、關於食料及飼料需給方策之件
二、關於大豆、豆餅貿易統制之件
三、關於農業關係所要肥料需給方策之件
四、關於農產開發所要農機具配給之件
五、關於農產開發所要員之件
六、關於木材需給調整之件
七、關於羊毛生產力擴充之件
八、關於開拓農民及開拓青少年義勇隊入植促進之件
九、關於滿洲建設奉仕隊制度確立之件

皇帝陛下賜謁植田前大使

植田前大使參拜新京神社忠靈塔後、午前十一時四十分參進宮廷、於勤民樓覲見
皇帝陛下
陛下御嘉大使在任中之功績、賜種種惜別綸言大使恐懼感激敬謹奉答、正午陛下於懷遠樓、以大使爲主賓張總理、星野長官、藏、橋本正副參議府議長、各部大臣等、陪食、午後一時大使等乃感激退下、

北海大戰將開始

和封鎖北海的英國海軍相對抗的那其斯海軍、業已出動、在北海將開始大海戰、照片、德國的巡洋艦堂堂行進、

蘇對德波戰爭不安心
突向西部國境送軍隊

【莫斯科九日電】當茲盛傳蘇德將締結軍事協定之際、對此次歐戰之蘇聯動靜、頗爲可注目之事、至八日、蘇聯陸軍當局、突然召集多數之豫備兵、於西部俄羅斯服務兵役完畢者、更延長在營期間至明年一月爲止、徵收多數之汽車馬匹、對於醫師看護婦等、發登錄命令、且二大汽油貯藏所之一近亦封鎖、此蘇聯蓋欲備西部國境方面之事態進展者也、又此項豫備兵、或將運送於蘇波國境、但一般民衆、因知英法兩國必將採長期戰、希特勒總統之意圖成功之際、波蘭乃滅亡、德蘇兩國亦直接接境故不甚實感希特勒之目的云、

德軍在波蘭戰後工作
將樹立親德政府
烏克蘭或將委諸於蘇聯保護

【柏林九日電】東部戰線之德軍、以會戰後僅只八日間即攻略敵之首都華沙、而告成功、此顯然之成果、乃係德軍之快速機動性與旺盛之攻擊力、同時亦屬暴露波蘭方面作戰之無能所致、即係波蘭軍對於絕對優勢之德軍忘却採取防禦之體勢、反爾出以攻擊的體勢、於西部波蘭方面派遣相當之大軍、因之德軍竟自其背後、由南北兩方面、施以攻擊、惟因德軍之攻擊、極其迅速、竟致占領地帶內、尙有多數之戰敗正規軍、似有出以散戰之形勢、但於優勢之德軍前、並不足以爲敵、勢將潰滅或降服而已、如斯、此後或將追敵以深至蘇聯國境線與否刻已成爲問題、惟風聞此殊非蘇聯方面所欲、待德軍完全占據波蘭之後、或將烏克蘭委諸蘇聯之保議、亦未可知、據觀德波戰爭之第一階段、爲陷落華沙、第二爲占領地之平定工作、三階段則爲於華沙樹立親德政府云、(德國側消息)

法軍既侵入德土八哩、共先遣部隊刻正行抵該兩要塞之中間、則經過愛非爾山脈及萊因河支流阿爾峽谷、以至接近於盧森堡公國要衝奇爾之道路上、德軍紛紛集中於此、步兵部隊、護送隊、野砲隊等漸次向前線移動、是德法兩軍正面衝突之時機、日益迫切矣云(法國側消息)

法軍突入德領
德方謂爲全屬子虛

【紐約九日電】八日法軍最高司令部已將『法軍突破德軍地雷埋設地帶、現正節節進攻之意旨公表、玆同日達到紐約之A、P巴黎電更稱法軍進擊意外迅速、共一翼已侵入德國國內七八哩法德兩軍大戰迫在眼前而作如左之報道、據八日午前達到法國政府之報道、北方法軍左翼已侵入德國國內七八哩、前線一帶之戰果逐漸擴大、法軍平均一日可行三、三哩、戰車、裝甲車隊亦出動於戰線、北部馬廸諾、赤克福利德兩要塞間展開積極的作戰行動、同方面兩要塞間之距離約二十五哩、據軍事專門家之見解

【紐約九日電】據至紐約之聯合社柏林電稱、德國方面謂法軍參謀本部所發表之赤克福利德線一部突破聲明、乃法國方面之宣傳、而加以否定、並指陳最近於赤克福利德線附近、並無任何戰闘、惟關於西部戰線之戰況、據可靠方面對記者談德法國境間、即有任何戰闘、突破赤克福利德線、純屬不可能、故法軍謂進入德領者、乃完全虛構、已不待言、或以砲火相見亦未可知、若法軍占領德領屬實、則德國即如何否定、亦屬無益、我等對諸君、可確言西部戰線、並無任何戰闘、總之、法軍之西部戰線攻擊、與轟炸柏林、同爲宣傳、居柏林諸君、以個人言、諒可知炸柏林爲虛報云云、(德國側消息)

英法作持久戰
和平絕望說有力

【羅馬九日電】據傳西部戰線戰況很是綫慢、英法且無戰意、而德國也無與英法大戰之意、大蓋德國征服波蘭後、和平交涉或能開始、意大利政府、前曾通告英法兩國、說守中立、那也是尋找和平解決機會的先聲、又一說德波戰爭告一段落後、德國必轉其鋒而向英法挑戰、英法也俟前哨戰告終後、就正式開始攻擊德國、此觀測更極有力、英法終致蹶起、則問題不只止於德波了、蓋是英法擬將歐洲的那共斯黨完全打滅、則波蘭問題告終後、與德國也無和平解決的餘地、此見解更極盡情理、所以上開樂觀說、無乃太抱樂觀了、又一論說英法此次與德國開戰、與上次歐洲大戰情勢大不相同、蓋不事何大鏖戰、起初就用持久戰法將行長期之戰了、此論各方面威多一致、所以此次與以往的國際戰、形式必不相同戰局勢將次第展開云、

英空軍屢炸
吉爾特島

【哥本哈根九日電】據由德國及丹麥國境方面傳來之消息、謂英國空軍、於七日夜間、已向基爾運河以西之德領吉爾特島、集中轟炸、蓋英國空軍轟炸機、以十架至十五架之編隊、自七日夜迄於八日天明、似由西南來襲十餘次、炸彈之音、與高射砲之聲、由隣接吉爾特島之丹麥領列梅島聞之、聲音極爲清晰云、(丹麥側消息)

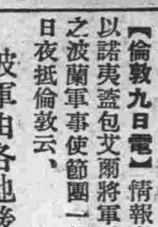

德傷兵車到柏林

【紐約九日電】據紐約所接之美聯社柏林電稱、滿載東部戰線之德軍負傷兵之最初次列車、已於八日到達柏林云、(美國側消息)

滿日意通商協定
決延長六個月
援用現行協定暫定條項

滿日意通商協定、以八月末終了第一年度、由九月一日之第二年度、關於其改訂事、前經駐日意大利大使館將滿日側之提案向本國政府請訓中、目下之狀態、因歐洲情勢變轉等、回訓似尙需時日、總之、決定暫定的援用現行協定六個月延長暫定措置之條項云、

德軍向盧布林猛進
與死守孤城之波軍展開激戰

【柏林九日電】向華沙以破竹之勢前進攻之德軍北上部隊別動隊轉鋒向東直望波蘭政府臨時首都之盧布林猛進、波蘭軍爲死守其最後之孤城據傳現於里沙戈拉山脈中求爾最附近、兩軍已展開激戰云、(德國側消息)

【柏林八日電】據德國通信社之消息、謂德軍快速機械化部隊、八日已突破在托馬斯作及華沙間之波軍堡壘、而占據馬加切玆諸市、刻正掃蕩波軍云(德國側消息)

華沙放送局
已歸德軍掌中

【柏林九日電】德軍先鋒、八日午後五時十五分、已突入華沙突、首進敵首都之殊勳被北上快速部隊所獲、而南下部隊、亦於同時刻、近迫華沙近郊、故兩軍將同時完成華沙占領、現華沙放送局、業歸德軍掌中、而由德軍當局、從事放送云、(德國側消息)

波敗軍擁至
立陶宛國境

【羅馬九日電】據八日當地所接考那斯之情報稱、已行敗退之波蘭軍、刻已自維爾方面、擁至國境附近、故立陶宛政府乃於八日特對共首都考那斯之老幼男女、發布避難之命令、以是考那斯之人口、竟減却三分之一、又聞政府現已强制徵募十六歲以至六十歲之男子、以積極强化國境之防備、同時爲補充鐵、煤油計、已與蘇聯開始交涉云、(意國側消息)

德船被英機炸沉

【柏林九日電】據德國通信社之消息、謂德國輪船夫連堪號、於向達奇港航行時、在北海上、適中英國飛機所投之炸彈、而擊沉云、(德國側消息)

聲明我國不加入歐戰
并探詢意國時局方針
駐意徐公使與意外次會談

【羅馬九日電】我駐意公使徐紹卿八日午前十一時、赴外務部、訪巴斯恰潤次官聲明我國政府、堅持不加入歐戰之態度、親遞此項照會、並探詢意國以後對於時局之方針、晤談三十分鐘後、始行辭去、

勃元帥被捕

【柏林九日電】據德國通信社之消息、謂在羅次玆南方地區戰鬪之波軍大將勃索洛斯基氏、已爲德軍所捕虜、相傳勃索洛斯基大將、曾充已故皮爾滋斯基元帥之顧問云、(德國側消息)

是否對德宣戰
加拿大尙未定

【鄂大瓦九日電】對此次歐戰、加拿大是否參戰、固頗爲一般所注意、但金格首相於八日召集之臨時議會、曾聲明對德國布告宣戰之問題目下正在考究中、尙未決定又關於採用强制徵兵制問題確言加拿大實無須爲此、在現政府絕對不採此種手段云

波蘭使節抵倫敦

【倫敦九日電】情報省發表以諸夷蓋包艾爾將軍爲首班之波蘭軍事使節團一行、八日夜抵倫敦云、

波軍由各地後退

【巴黎九日電】據達到巴黎之華沙電云、波蘭軍司令部關於其後之戰況、公表如左

一、敵空軍部隊、八日依然活動、轟炸波蘭軍並各種交通機關維司拉河之橋梁等、

一、華沙附近之各地並華沙市街之中心地、亦遭敵機之爆擊、但我軍之防空砲火及戰鬪機予敵空軍部隊以極大損害、

一、我陸軍部隊因敵機械化部隊之壓迫、八日羅玆、鮑特爾蠢、特瑪修夫、勞詹、布爾特司克各地不得已後退、(波蘭側消息)

在日本警備區內
英巡捕毆斃華人

【上海九日電】九日午前二時二十分許、楊樹浦普陽里飲食店丁樹成(四十五歲)處有共同租界工部局衛生所監督英人巡捕猶狄毛里斯與華人通譯李衛民等三人、携手而來、主人因時間已晚、當即拒絕、乃該英人、置若罔聞、擅自登樓、主人乃上前攔阻、不圖竟觸動伊之激怒一面說道『不晚』、一面拳踢交加、主人當場傷重而亡隣人聞聲、乃馳告於陸軍步哨、犯人等三名、當場就逮立時押於楊樹浦陸戰隊本部、刻在審詢中、日本遣外當局、鑑於該處爲日本陸戰隊警備區域、乃英人巡捕竟敢如是暴橫殊屬非是、擬以審訊之結果爲重大視之云

冠蓋往來

▲郭衛村(德惠縣長)八日午後一時由德惠來京亞洲旅社
▲張翼飛(哈爾濱市署事務官)八日午後三時由哈來京越香春
▲張文啓(吉林第二軍管區司令部副官處長)八日午後六時由吉來京同前
▲闞叔平(方正營林署長)八日午後七時離京歸任
▲梁芷洲(吉林省署事務官)八日午後八時半離京歸任

遺失門證聲明

今有宮內府圓型宮字一七九號門證一枚於八月七日遺失特此聲明作廢　宮內府 盧文卿謹啓

聲明作廢

啓者玆爲敝等於民國二十年十二月十九日領有吉林泰豐久火柴股份有限公司發給股款臨時收據備存因自已不愼將此收據遺失現已覓具保證領得正式新股票惟此項臨時收據嗣後無論發現何人之手槪作廢紙特此登報聲明俾衆週知

聲明人　黑河新盛東　千山董子祥　營口雙興積　大連雙德棧　安東裕昌永　哈爾濱新記　吉林天佑馨

尋人廣告

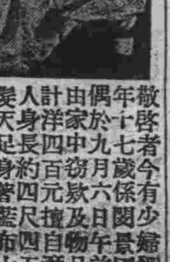

敬啓者今有少婦劉玉琴年十七歲係閔景國之妻時偶於九月六日午前二時由家中竊去物品及自己首飾計洋四百元擅自潛逃本人身長約四尺五寸短人身天足大眼睛著藍布大衫方髮圓臉高骨顴甚高望門至新京永長路福祿街以資海內各界諸君有知者請將本人送至新京永長路福祿街牌十三號酬謝洋五十元送信者酬洋二十元特此聲明以資尋找附印像片即潛逃之人　鄙人 閔景國啓

汽車司機人募集

一、募集人員 滿人司機人若干名
二、資格 滿三十五歲以下之男子素具身體强健思想堅固者
三、待遇 月給五十圓乃至七十圓並給與宿舍
四、申込 如欲應募者務於九月十三日午前十時携帶親筆履歷書赴向安民廣場前最高法院會計科投到

新京市安民廣場前　最高法院

懸賞募集馬路"名稱"廣告

在連貫吉林市之江北新工業地帶和現市街的新修馬路要定怎樣名稱纔相當呢

一、自從吉林現市街起直到江北工業地帶的幹線大馬路刻正在進行建設這條馬路是以爲將來抱有一百萬人口的大吉林市所得最要幹線了所以欲把此路的名稱應由市民總意及希望而決定才好、希望大家踴躍應募吧
二、用紙 郵政明信片(不問應募數額但須寫一張一件)
三、報名 向吉林市公署總務科企劃股
四、賞金 一等二十圓、二等十圓、三等五圓
五、審査 正副市長各科長觀光協會理事及報社代表人
六、期間 本年九月二十日截止
六、發表 九月末日在大同報及吉林新聞發表

至工業地帶　至哈達灣　新修馬路　路局　吉林站　至朝陽門

永吉縣農事合作社招考臨時職員廣告

一、募集人員 臨時雇員五四名
二、資格 中等學校卒業或有同等學力之滿系二十歲以下者
三、報名手續 志願者須得本人親筆履歷書二份(粘二寸免冠半身像片)及官公醫院身體檢査證於九月十四日以前送至本社報名
四、試驗科目 常識、珠算、口頭試驗、簡單日語
五、試驗日時及場所 本年九月十七日午前九時起務希於八時以前來至本社
六、採用期間 由本年十月至明年三月末日止計六個月
七、待遇 月俸二十圓乃至三十五圓但服務成績優良者永久採用
八、勤務地點 採用後派於本縣各交易場服務

康德六年九月八日　永吉縣農事合作社董事長 王[illegible]

第八次全國體育大會

田徑賽昨下午開始
七省四市健兒顯身手

運動大會之田徑賽、於昨十日午後一時在南嶺大綜合運動場內舉行、時因天氣晴朗、涼爽的秋風裡、前往參觀大會的市民、早已圍滿了大會場的四週、七省並京、奉、哈、鞍四都市的選手、不下四百餘人、於暢快中參加比賽、精神疎爽非常、加以雨後的會場、溼土鬆潤、更予各運動員以無尙快感、是以各項競技的演出、健捷明快、比賽成績均有相當進步、故各員於快愉中進行競技、更足表現體育道德之深意、

於準時開始後、首先進行男女各組各預賽、約一小時許、各運動員於一度試合後、再入於決賽場中、不覺精神爲之奮發、同時各觀客於靜觀中、時爲熱鬧之競技引動狂呼、二時十分許、先行女子百米決賽、繼爲男子百米決賽、百米高欄、繼之、各項進行、先後均有較好的紀錄出現、各選手袒臂挺胸同伸健步、其他田賽之跳高、跳遠、投槍、投球等各將大顯身手、姿勢絕妙、更予大會別添聲色良多、此外有五千米長距競走、出場者不下廿餘人、於約廿分鐘之競奔中、仍由于選手佔先居第一位、男子四百米之接力則由奉市居第一位、新京次之、吉林第三、女子二百米繼走、仍以此順序比賽結束、至午後五時許、第一日預定之各項競技、均於圓滿中比賽完了、玆將各項紀錄誌之於次、

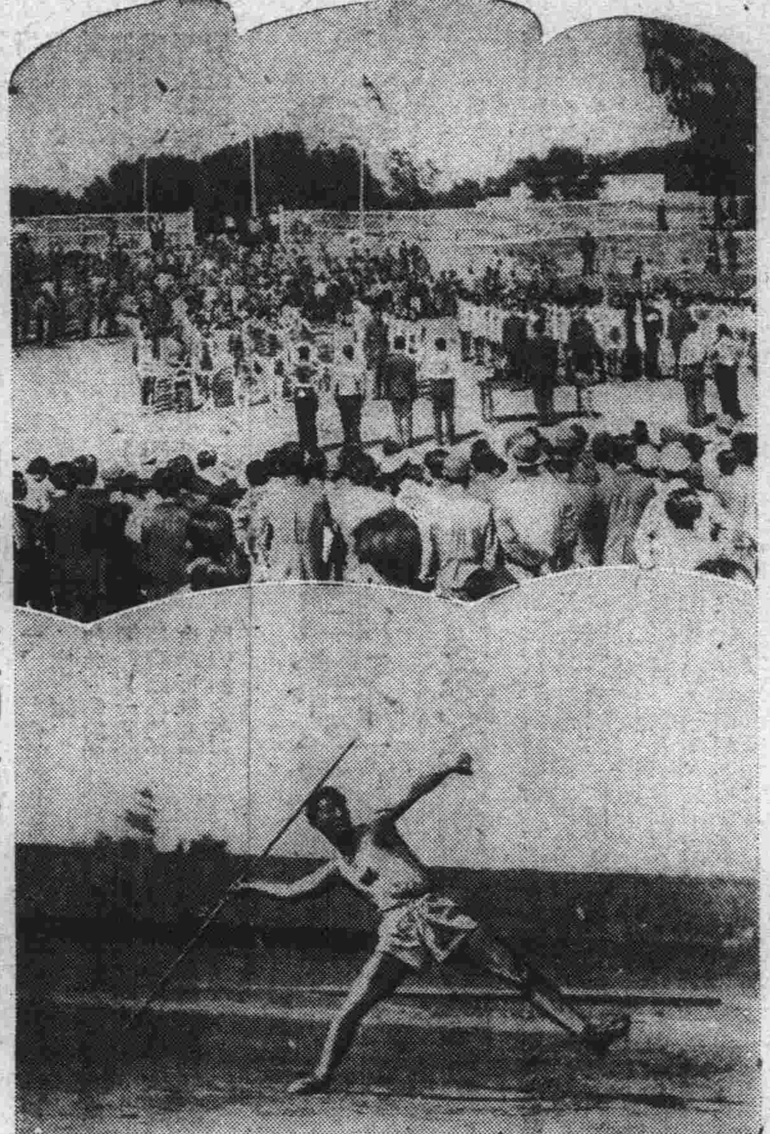

田賽

男子跳高決賽
吉田博彥 一、八五 奉天市
原川 一、八二 鞍山
岡田和好 一、七六 奉天市
張玉林 奉天市
小紫利良 新京市
金廡鎬 安東市

男子鐵球決賽
遠藤恒五 十一、八一 奉市
何一佩 十、七六 吉林
橋田敏二 新京
山崎 奉市
白石達也 鞍山
尹 新京
鈴木源三 奉市

女子跳高決賽
闞金英 一米三三 奉天
角金 一米三〇 新京
王鳳珍 一米二五 奉
胡玉珍 奉
花田芳子 新京
河邊 新京

女子鐵球決賽
三浦喜代子 十米一三 新京
李文儒 九米二〇 安東
朱英珍 七米七 安東
首頭チエ子 七米三〇 京
花田美芳 七米二九 新京
李纖庸 六米九九 吉林

男子跳遠決賽
金應鎬 六米八 安東
岡田和好 六、六三 奉天市
吳世樑 六、四一 吉
山下宗 新京
管野三郎 新京

徑賽

竹田辰一 奉天市

男子標槍
鈴木源三郎 五四、〇二 奉
山崎清高 五〇、〇六 奉
河村泰男 四五、〇一 京
內山博八 新京
篠田金四郎 鞍山
橋本美一

女子標槍決賽
李文仙 二四米〇三 安東
左翻芝 二一、八七 〃
多田 二一、五〇 新
史秀貞 吉林
沖村 新京
常毓珍 安東

女子百米決賽
季亞渠 十四秒二 吉林
段佩芬 十四秒三 〃
徐樹宣 十四秒三 奉天
加悅江 新京
楊 奉天省
薛似玉 〃

男子百米決賽
呂作富 十一秒一 錦州
吉田博彥 十一秒二 奉市
竹田 十一秒四 同
濟木健四 新京
趙長發 三江省
板部保光 新京

男子八百米決賽
于希渭 （二分） 新京市
曹道儉 二分四秒七 錦州
孫祖禹 二分四秒八 奉天
崔承厚 〃

李蓮第 吉林
何尙文 新京

男子百十米高欄
吳世元 一六、九 吉林
山下宗 同 新京
板部保光 一八、五 新京
山田貞夫 鞍山市
岳鍋世 安東
金元烈 安東

男子四百米決賽
孔憲五 五三秒二 新京
池田ヶ四 五三秒七 奉天市
霍鳳山 五四、 新京
陳汝平 五四、三 奉市
劉景軒 吉林

五千米決賽
佐藤正惠 錦州
于希渭 十五分四九秒六 新京
滕畯田 十六分十八秒 奉
梁任得 十六分三二秒二 通化

劉佑聘 吉
李景超 安東
金奉煥 奉天市

女子二百米接力
奉天 二十八秒六
新京 二八、六
吉林
安東

男子四百米接力
奉天 四五秒七
新京 四六秒七
吉林 四六秒九
安東
錦州

興安東省（照片）＝選手場內列隊（上）及擲標槍（下）

土地家屋賣買 仲介人 新連號 出張所長春大街壹〇五 清水勤 電話②四七五五

"諾門汗戰利品展" 足以徵實國軍武功
市民踴躍前往參觀 昨日下午比較上午更多

諾門汗戰利品展覽會自昨日於天理敎傳道廳前庭開幕以來、自九時起前往參觀之市民、眞是絡繹不絕大有人山人海之勢、故至午前十一時止、統計前往參觀者數、竟突破萬餘名、熱烈情形、已誌本報、午後由一時起紛紛參觀戰利品之市民、更是有加無減、同時市內之各日滿小學校學生、由敎師領導之下、亦前往觀覽、直至昨日午後六時、紅男綠女黃童白叟繼續前往者、並不稍煞而且異常踴躍了、是以午後參觀之市民學生、竟倍於午前之數、達到兩萬千餘名、料想今明兩日參觀者更要衆多而踴躍熱烈云、

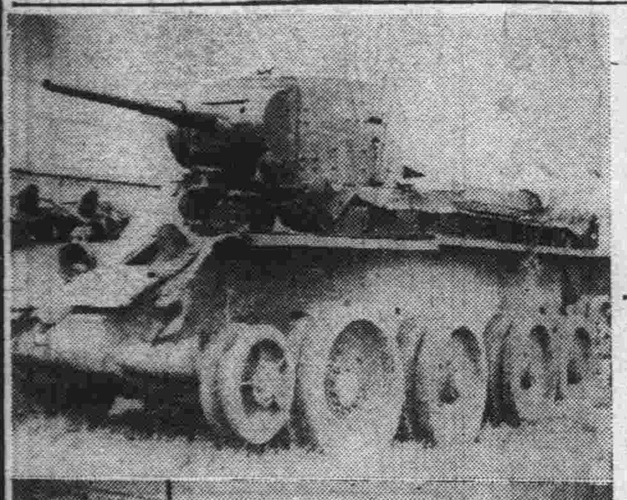

照片＝鹵獲之戰車及砲並參觀民衆之踴躍情形

皇帝陛下賜見
雲丹桑布旗長等十三氏

出席八日於國務院執行之錦熱蒙地奉上式之雲丹桑布旗長代表拉沁旺楚克舊蒙古王公代表外十三名九日午前十一時二十分晉宮、自同三十分、於勤民樓觀見畢、並沐賜餐之榮、至同一時、始感激退下云、

義務職的組合職員 要求增車馬費
同業希望當局嚴禁

市內一部份組合、有一部份職員、每月拿著車馬費、表面上光明正大、完全盡義務、可謂名利双收了、而近來鑑於物價騰貴、交通費漲價爲理由、據聞某組合的義務職員、有要增加車馬費的傾向、然按照規章、組合的預算、每須呈報該管當局核查所以一般同業的商人們對一部份拿車馬費的職員而要求增加的、希望嚴重禁止云

各業組合職員 拿車馬費應有標準

本市的商工各業、爲遂行國策、自從施行統制以來、都設立組合、以求監督上的便利、在這種情勢下、一般商人、爲名利双全、乘機躍起、暗地施行運動、以備當選、等到正式登台以後、態度突變、由甜言密語一躍而揚眉吐氣、明爲義務職、暗有馬車費、每月五六十元不等、所以引起同業者的怨言噴出、對義務職的美名、實在名不符實（其中雖有少數純義務者、不過僅見而已）現在一般同業者、似乎都在拭目期待、希望當局、對於各組合、加以嚴密的監督、同時對各美其名的職員、雖有車費、也希望要有標準、免去營私舞弊的事端發生云

協和會募集慰問金 七都市（已得）二萬元

協和會中央本部輔導科、爲慰問前線日滿各部隊將兵自七月十五日、會以新京外七都市之月俸生活者爲中心募集慰問金、但截止之結果總計募得二萬二千餘圓等情已如既報、其內容如左（括弧內爲會員數）

圓
新京 六七五〇、〇〇（九一、八〇三）
奉天 四四二九、七〇（四二、八二九）
哈爾濱 三三二九、六〇（二六、一九〇）
鞍山 三九五七、七〇（二三、七四一）
撫順 六四六、六五（一八、九五五）
安東 四四五四、二五（一四、三四二）
吉林 三四六、九〇（一三、四七二）

葆康興銀副總裁 慰問第一線國軍

滿洲興業銀行、爲慰問在國境方面第一線活躍之皇軍將士並傷痍軍人、前曾派遣該行松田理事、此次爲慰問國軍將士方面、更派遣副總裁葆康氏、該副總裁、訂於十一日自新京發、約預定一週間、慰問海拉爾齊齊哈爾哈爾濱各地云、

窒扶斯猖獗 大連完全給水

【大連電】因給水時間、自二小時延長至八小時、致大連市民、遂得逃出饑饉、惟窒扶斯之流行、市民又大感苦惱、查此窒扶斯猖獗、蓋因水不足所致、故決定自九日、暫實施廿四小時之完全給水云

關東法院長到任

【大連電】新任關東法院長掘部市郎氏、巳乘九日晨入港之熱河丸、携眷抵連經多數關係者之出迎、旋即前往旅順云、

大橋忠一氏來安

【安東電】就退官歸國之途的前參議大橋忠一氏乘七日午後六時十分着的光號來安投入元實旅館待天候的回復豫定經莊河赴大連、

新京忠靈塔 秋季恒例祭
（十八日舉行）

新京忠靈塔秋季恒例季、於十八日舉行、唯在此先忠靈顯彰會、訂自十七日午後五時、於忠靈塔執行自五月卅日春季恒例祭以降戰病歿之英靈〇〇位合祀報告祭、次序如左

一、開式之辭、一修祓、一招魂、一獻饌、一祝詞奏上、一祭文奏上、一玉串奏奠、一、撤饌一、祭典係長致辭

安東省教育會舉行 重機關槍獻納式

【安東電】安東省敎育會獻納與國軍九二式高射機關槍二隻之獻納及命名式、九日於安東市、在治安部大臣代表及以下關係者多數參列下舉行、命名爲護國第一號與同第二號奏列治安部大臣之感謝文、要旨如左、

感謝文

今此、貴會鑑於最近之緊迫之時局、欲使我國防之强化、及軍備之充實計、以赤誠向我國軍獻納爲護國兵器之九二式重機關槍、誠爲感謝不已、惟如斯實爲對於國民國防觀念之徹底及軍民一致之發露、尤以敎育界爲率先垂範、可謂意義深刻矣、國軍將兵以該護國兵器、銘紀槍後支援故、當更圖義勇奉公之念、同時、際此國家有事之秋、當更有效而適切的發揮共戰鬪威力、以盡防衛國土之責也、

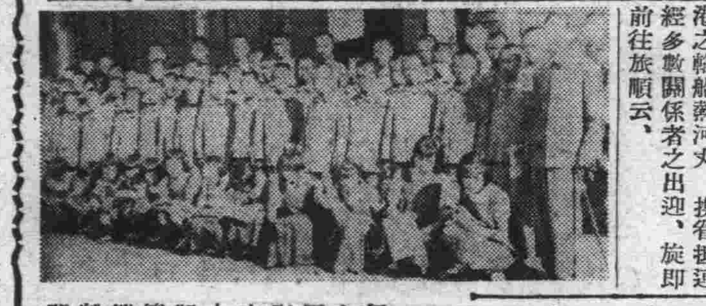

腸窒扶斯患者 發生有十二名

近來天氣不正、時冷時熱以致疫厲竟乘機猖獗起來、故自八月末迄至九日止中央通警署管內患染腸窒扶斯病的頗多、較重者計共十二名其中竟有一名因病勢轉烈而亡去、對此該署衞生係、會大佈防疫陣、廣爲宣傳、以期市民注意防範掃絕此症詎料市內永吉街三百零二號之東光寮、滿洲重工業開發會社獨身社宅內、於七日晚竟又發現三十名有罹染腸窒扶斯之模樣云是以該社宅之居住者、莫不大現驚慌、目下衞生當局正極力防止與判査眞僞中、

佳木斯郵政局 新築落成開辦

【佳木斯電】投資總工費九萬餘圓自今春來在南崗通航空模前新築工事中的佳木斯郵政局最近新裝完全告成、故二日於廳省長以下列席舉行盛大的落成式、巳從六日起於新廳舍開始業務、

意公使館員 獻金慰問日軍

駐滿意大利公使館員、爲慰問日軍、曾獻納金一封、各方對此滿意親善之美舉、各方面無不感激、

絲滿映制作諾門汗戰實況映畫之意大利版時、曾託意國公使館員翟加、巴札里亞兩氏、灌有聲片說明、後以謝禮、由該社贈與該二人金一封時、而兩氏遂表懇篤之謝意同時、並謂祈將此欵、以皇軍恤兵金、獻納關東軍因此滿映巳不待言、即軍當局、亦感激意國公使館員之美舉云、

團體往來 九日

▲新京醫科大學訪日團四十七名九日午前八時卅五分赴奉天
▲中央農事訓練所生六十五同午後零時五十分赴哈爾濱
▲盤石農學校生徒卅二名同午後七時五十二分由吉林來京

吉市國優生來社

吉林市公立近恩街國民優級學校修學旅行參觀團一行七十餘名、由校長孫耀宗、團長關長泰、副團長王守衍引率之下、於八日來京參觀京市各處建設、及諸名勝、九日午後三時許、來本社參觀、編輯、工場、印刷各部情形、聞該團預定十日午前繼續參觀、午後三時許巳行離京返吉、（照片＝在本報門前的該團一行）

都門拾零

一聲歐來車過去

昨九日南嶺綜合運動場有運動會、所以六號線巴斯往來都是滿員、時下午三點、六號車從南嶺回來經過女高女高門前有二十多人在等車過時車掌緊喊『歐來』（因滿員車）忽的一聲開過、女學生大譁、高叫『缺德』『八個』不止、

破襤街行不得也

永長路五馬路至四馬路一段、日來全馬路幾乎爲賣買破亂的佔去三分之二、破革破襠破襪子亂衣服、反正無一不是破的、吵吵嚷嚷、鬧得烏煙瘴氣、交通爲之阻塞行人不好通過、車也走不得希望負交通管理責者加以取締云、

女人過處似着迷

六馬路新盛村小飯館、也不知從那來個斜眼凸肚頂心發亮的傢伙、每天站在門口裝像、一有女人走過那傢伙嗓子就如有了彈性毛似的發起癢來、行人都莫明其糊塗云、

各處馳名 婦女外用良藥 下治丸
白帶經血病●一粒見奇効●直接達病根
婦女奇藥下治丸因爲藥力確實可靠所以屢承各國著名醫師題證明中國政府發給獎狀女主治婦女赤白帶腰痛腿痛子宮寒冷久不受孕月經來時肚痛腹脹月經停閉經期不準產後病症肚內有氣塊血塊病塊寒塊等瘀積不下或因受寒生氣而得的一切經血病症妙在病者用後自見病塊化下功效顯著只將藥粒放在生殖器內直接達到病源病者用後塊等即成塊流出病輕者少病重者多此乃根本治法身體各部毫無痛苦
天津北馬路北門東 素波藥廠發行 本廠函購不要郵費用滿洲郵票亦可代價每盒應用五日定價一元二角直接向天津 十足勝藥
全滿代理店 奉天鐘樓北 關東大藥房 新京中央街普克德 新京五洲 安東益增堂 大連華泰 錦州耀廷 吉林五洲 哈爾濱道外天和堂 營口遠黑龍江中西 撫順信仁堂 通化積盛和 牡丹江惠存厚 海城中街新昌 鐵嶺中央街義盛興 全國各城鎮藥房均有出售

驅蛔 蛔虫與健康誓不兩立 減疳寧

臼杵牌 後藤散
頭痛牙痛傷風神經痛
用此一包立刻解消 心氣清爽！頭腦明晰
用腦用筋過多而起的疲乏、服此一包便可挽救、頭腦清爽、辦事能率增大（旅行必需品、又宜於慰問袋裡）
本舖 日本大分縣臼杵町 後藤藥院
各大藥房均有經售

滿洲興業銀行
資本金 國幣參千萬圓
總裁 冨田勇太郎
本店 新京大同大街 電話②四五一一番
南大馬路支店 廣場出張所 市內支店
營業科目：放款 放款 放款 兌換 買匯 小額放款 共證券 存款 中產 其他一般業務
支店出張所所在地：范家屯 開原 鞍山 山城 齊齊哈爾 龍井 佳木斯 公主嶺 鐵嶺 海城 承德 朝陽 海拉爾 大連 旅順 四平街 新京 營口 本溪湖 吉林 白城子 錦州 西安 奉天 東安 新京 安東 天化 通河 遼陽 撫順 錦州 通化 哈爾濱 牡丹江 …

功成銀行
辦理存款放款匯兌及一般銀行業務
國民經濟迅速發展商業交易日益殷繁敝行應一般情勢之伸暢順調經營對內力求健全以強機構對外竭盡忠誠而昭信實向承遠近優異愛顧感戴之餘且榮且辛今後更進一層之努力用符各方貫助之雅望而全服務社會之精神
放款：票據貼現 貨價押匯 契約放款 往來透支
存款：定期存款 往來存款 特別存款 通知存款 存款存據 通信存款
匯款：山東山西 河北上海 以及國內 各大都市 均可通匯
本店 吉林市財神廟胡同 電話二一八九番
支店 新京特別市南大街 電話三一二六番
支店 哈爾濱道外頭道街 電話四四一三番
支店 新京特別市大和通 電話二四〇〇七番
出張所及特約店所在地如左：奉天、四平街、洮南 綏化、公主嶺、寧安 磐石、双城、榆樹 大連、留守營、昌黎 北京、天津、樂亭 上海、太原、太谷 濟南、青島、濰縣
另備業務概覽函索即寄（電報掛號〇五〇一）

香港政廳禁止 金屬等物輸出

【香港九日電】香港政廳、於七日晚間、突然以官報號外發表、謂金屬、油脂等物品、共三十餘項、非經特別許可、一概禁止出口、已決定自七日午前六時起實施云

"整備貿易行政機構 滿日華注全力生產"

—伍堂日商相西下車中談

【東京九日電】伍堂商相爲新任奉告之故、於八日午後三時、在東京驛出發西下之車中、發表如左之談話、歐洲之情勢發生變故、爲東亞新秩序之建設、對產業之總力動員的更本目標無何等之變化、如果戰亂再行擴大時、恐怕我國之貿易將受相當之影響、即輸入關係之德國及其他歐洲各國所輸入之機械類、特殊鋼、及若干之非鐵金屬等之輸入將因之減少吧、而且輸歐之貨物或亦將隨之稍有減少、東洋市場固勿論矣、於中、南美、由於英德各國之輸出減退、認爲我國之輸出當必增加、就此等輸出增加之原材料之供給、認爲須充分予以考慮就貿易行政機構之綜合一元化、已常有民間各團體之建議、商工省爲整備統一貿易之行政機構、有痛感有使貿易工作之遂行毫無遺憾之必要、就生產力擴充計劃與物動計劃、不變產業政策之更本目標、目前亦無變更之必要如資材輸入發生相當變更時日滿華就生產力之擴充將益行進一步之努力、農林水產物之擴充於此時局下頗有緊密之關係、政府今將後益加努力、並圖食料其他國民生活必須物質之供給確保、講求輸期軍需農產之確保、出增進之萬全的指置云、

黨府公布 戰時經濟辦法

【上海九日電】重慶政府八日以政府命令任命中國農民銀行理事長蔣介石爲中央、中國、交通、中國農民四銀行聯合辦事總處總主席、現中央銀行總裁孔祥熙、中國銀行董事長錢永銘已發令任爲銀行聯合辦事總處常務理事、同時發表大要如次、戰時健全中央金融機構辦法並鞏固金融辦法、聯合辦事總處以戰時金融政策爲中心關於各種業務以一切之責任使之處理、發表附予强力之權力之旨、

△健全中央金融機構辦法

一、設聯合總處理事會由政府任命理事會主席一名、常務理事三名、

二、財政部授權理事會主席於非常時期內對政府系四銀行以種種之措置之同時兼行以職權、

三、對政府系四銀行總行中未向政府所在地移轉者、得依理事會之規定於其期間內使其實行移轉、

四、政府系四銀行總行及聯合總處關於金融重大事項得由財政部上申、關於財政部之決定事項、立即移於實行、萬一違反反違誤時則處以嚴罰、

五、財政部與聯合總處理事會協議、選定視察員十名至廿名隨時巡視政府系四銀行總行支行並調查其成績、

六、政府系四銀行及聯合總處發行日報、紙幣發行高市場利率及每月上旬前月之收支清算使其向財政部報告之、

△鞏固金融辦法要旨

1、法幣準備金及檢查

一、法幣準備金於從來之金銀外貨其他使其投資於短期商業票據倉荷證券生產事業、加以政府公債、但此等不得超過準備金總額之四成、

2、發行準備監理委員會招聘各重要省市之商會代表使其公開參加檢查

二、豫算查定之基準、黨政軍機關之不必要經費極度使之削減以期節約支出、

三、外貨賣却之審查、對輸入商品之外貨需要申請以應正當之需要、以期使滙兌市價得以安定、

四、社會遊資之吸收、命各銀行使豫備金投資於生產事業同時並擴充西南西北金融網、於各縣設立一銀行以期使地方金融得以活潑同時並發展共生產事業云

日糖、昭和合併

【東京九日電】大日本精糖於八日之重役會決定懸案之昭和精糖之合併、於卅日鐵道協會開臨時株主總會、附議右合併假契約書、合併比率對日糖八十三株由於昭和精糖百株之比率該社資本金爲七千四百四十二萬圓擁有糖業界最大之資本產糖高現在爲五百廿一萬擔、新加上百十六萬擔占第一位、昭和精糖社長赤司初太郎氏乘此機會由糖業界引退、

日本對外貿易

【東京九日電】大藏省發表九月上旬本邦對外貿易概算如左(單位千圓)

輸出　九六、九五二

輸入　六九、八二六

出超　二七、一二六

一月以降累計

出超　二六三、九三三

香港各中國銀行移於昆明、馬尼剌

【香港八日電】據昆明來電謂自上海陷落後遷移於香港之中國、農民、交通各銀行總行、茲更遷移於昆明、又有謂交通銀行之總行、遷移於馬尼剌云、

電氣協會總會

滿洲電氣協會第三次臨時總會、九日午後四時、會舉行於新京大和旅館、審議一、理事長選任之件一、理事及監事補欠選舉之件、當經選任柏村產業部次長爲理事長、荻尾產業部電氣科長爲理事、手島產業部會計科長爲監事、並推戴岸前理事長爲顧問云、

英亦決定施行食糧配給制

【倫敦九日電】新任之莫利蓀食糧相、八日於與記者團面會之際、曾述及英國亦決定實行食糧發給制、刻正進行準備、其談話如左、英國現亦應施行食糧配給制、爲實行此計畫已於各地方設立食糧統制委員會惟是施行配給制、殊非因物資缺乏云、

豆市騰漲有力 人情依然不弱

前場

新京市九日午前放盤、西洋特產行情、自德波戰爭啓端後、交易一途幾如斷絕往來、故漲落悲況已陷於無從查悉、影響東洋輸出無望、惟有待機、靜觀其變動如何、本埠近因政府當局屢次研討大豆對策、似有充分的銷路、決無餘剩之虞、現在雖在進行中、將來定有美滿結果、人情有鑑及此、多存傾高心理、又受餅油暴漲牽掣、油房帮積極購買原料、東洋付復行買存居奇、况大連、濱江漲價於前本埠豈能獨異、一息相通、彼此相依、斯場開行時、繼續八日後場綏和情勢、衆情依然遲疑、故首次妥出、九月份大豆、爲七元四角一分較於昨場落下六分、交易往來、徘徊多時、驟聞大連暴漲消息、場情立現緊張、人人振刷精神、奮勇進裡競買增價之聲、轟然震耳、永成功、益發合、福興東愈買愈勇、寶付日新昌、裕昌盛、佐藤等爭價供給、浮把等互相吞吐、各不相下、盛極一時、以致豆價一再騰漲、不但成就甚多、價亦增加三角已至七元七角六分、彼此稍爲歇手、清淡片時、行市漸行下伸、繼有益昌達、原成等連袂圖購、得轉上游、起伏頻繁、終於七元七角傾硬狀態收盤散市、經過結果、共妥九月分大豆八百四十一車、大價七元七角六分、小價七元四角、十月份未安、九月份紅糧共妥四十九車、大價六元二角四分、小價六元一角、十月份未安、

蒙古聯合自治政府 統一徵稅機關

【張家口九日電】因地區內三政權統合而誕生之蒙古聯合自治政府、隨該統合爲謀財政之中央集權化、乃統合舊三政府下之徵稅機關、以之置於中央直轄下、據蒙疆地區交通及經濟之觀點、分爲如左三區域、各設置管轄區域之張家口、大同、厚和三稅制監督署、即

一、張家口　察南政廳、及察哈爾、錫林郭勒盟、

一、大同　晉北政廳管內、

一、厚和　巴彥塔拉、烏蘭察布、伊古昭三盟管內、

因此爲蒙疆財政中核之稅制確立及稅收之確保、將更期徹底云、

郵船新重役 ‖三好、莊田二氏

【東京九日電】日本郵船、於八日午後在丸之內本社開催臨時股東總會、取締役二名補缺選舉之結果、故各務謙吉氏之後任、已任命爲三菱事務三好重道氏、東亞海運淸水安治氏之後任、已當選神戶支店長莊田雅雄氏云

土地會社股票公募 達預定量之十一倍

【大連九日電】關東州工業土地株式會社股、爲滿鐵十萬股、大連商工會議所千萬股、會議所所有其中之二萬股、作爲一般公募股、經大連證券會社於六、七日兩日受理、因歐洲戰亂人情活潑、以致報名者頗爲擁擠、僅兩日間預定之購買者、遙遙突破達廿二萬二千三百卅股之數字、當事者深爲欣喜五再分擔、將於十二日按比例施行公正之分擔云、

上海圓紙幣暴漲

【上海九日電】因磅貨之急落一時見硬之法幣、一兩日來又復見軟、但圓紙幣之急騰則却値注目、圓紙幣行情四日賣爲八十五圓、買爲八十五圓五、至七日俄然轉爲反撥氣勢、賣爲八十圓整、買爲八十一圓、八日賣爲八十圓、買爲八十圓五、開盤後至十時、更突破八十圓、賣爲七十九圓、買爲八十圓正午、賣爲七十七圓、買爲七十八圓、爲幣制改革以來初次現出之七十圓左右之行情、而該圓紙幣之急騰足爲法幣不信之證據、同時歐洲再戰之影響、不能由英、法德、等輸入之商品、務必轉由日本或美國轉滙、此種事實、也非可輕易看過、蓋華帮輸入商、一兩日來、因由日本輸入需要大批圓紙幣、故圓紙幣遂有如此急騰之傾向云、

商店經營法【33】

(6)敬顧客　凡對於顧客其舉動言語、必要愛敬和藹、倘舉動粗率、言語猥鄙、必失顧客之歡心

(7)禁吸煙　一般商店上下人員、均應禁止吸煙、手持紙煙往來應酬顧客、則殊不雅觀、如在大公司內爲應酬高級職員、或顧客、則又當別論、

(8)禁喧嘩　辦公時無論何時、應靜默勿聲、公事室中往往有職員高聲招呼相離稍遠之人、或則高聲與人言語、此等行爲、徒擾他人之工作、甚有妨碍、公事室中應肅靜無嘩、無論何種聲音、皆宜屏絕、此專指較大公司而言、至於一般商店、在可能範圍內、亦宜使店員勿大聲吵雜爲相當、此外看閒書、說閒話、無論在公司或商店、亦皆宜在禁止之列

(9)勿視鐘　公司職員勿頻頻視鐘、以觀應入室之時或應離室之時凡注意於鐘者多非熱心職守之人也、職員入公事室、不必俟鐘聲、行及門、即應逕入室、就已所據之桌、而預備所應爲各事、離出時必俟鐘聲、方可停止辦公、收拾一切然後行出、

(10)守秩序　職員在公事、應有莊敬之態度勿吹唇作聲、勿在室中漫步勿跳踉、犯此者商店經營法非但能引起參觀者之不滿意、且必爲同事所輕、

(11)能認過　店員有誤經人指出、不得譏辯或推諉、有過而確係已所爲者、則宜直認之、蓋指出者之意、無非警戒其再犯也、

(12)愛護他人之物如已物　以污穢塗牆壁、毀壞器具、隨便黏貼紙張、耗用各種物品於不應用之時、均屬有妨公益、

(13)每日下班前各事之檢點、每日事務已完之時、必要各自檢點、其所職司之簿記、細心覆閱、有誤者正之又各種帳簿及單本、往來書函、收拾齊全、貯藏於箱內及一定之處所、決不可堆置桌上、以免散逸、

(六)店員監察法

(1)藉報告而行之監察法　凡規模較大職員較多之商店、對於各職員辦事上、均定有日記或報告表示、將逐日辦事情形、呈報於部長或店主、若店主爲一練達之人必知其所辦之事或過或不及以定其勤惰、且全店之情形可由此而知之、並能使各職員、知店主非僅注意於各種公事若何、且注意及人之所爲若何、而亟圖勤懇、以求見賞於店主也、

(2)不規定之監察法　不規定之監察法者、即隨時入辦公室、閱個入所辦之公事譬如檢閱郵案之物、察其郵件、是否固封、納資是否如數、寄件是否無誤、或閱抄帳之簿、而察共有無錯誤、種種監察、凡無一定之時間者均屬之、惟範圍較大之商店、此法只可間一行之、若每部每事、均須加以監察、則未免事繁而費大、

(3)到班曠假之記錄　職員每月到班若干日、曠職若干日、告假若干日、每日皆記載一定之專冊、各職員之勤惰、亦可於此中觀之

阿根廷政府 緩和輸入制限

【布耶諾斯愛烈斯九日電】阿根廷、政府緩於歐洲戰爭勃發、多數國家不能向阿根廷輸出、物價急騰勢所難免、於是乃於七日夜以緊急布告發表輸入制限令、該布告將從來輸入量制限二百種之商品、規定在今年年內、無論由如何國家輸入如何數量均無妨碍云、

各地商況

金銀

▲金塊

倫敦(八日)	一六八志〇片
紐約(八日)	三五弗
海關金單位(九日)	

▲銀塊(八日)

倫敦(現)	二一片一六分五
倫敦(先)	二一片一六分五
紐約(公定)	三六仙四分三
加拿大	
孟買	五七留比三分三
中銀收買產金價格(每公分)	三圓八角五
新京足金每兩	二百圓
新京紋銀每兩	二圓二角

匯兌

▲滿洲中央銀行總行(八日)

▲紐約滙兌

倫敦	四弗〇五仙八分三
日本	二三弗六五仙
上海	七弗
巴黎	
柏林	

▲倫敦滙兌(八日)

日本	一志二片三二分一
紐約	四弗〇二仙
上海	四片四分一
巴黎	一七七法
柏林	

▲上海滙兌(九日)

日本	
倫敦	三片八分七
紐約	六弗一六分九

特產(九日)

▲新京　上午開盤

●大豆	九月卯	七七〇
	十月卯	
●高粮	現貨	六二〇
	九月卯	
	十一月卯	

▲大連　上午收盤

大豆(百斤價)	現貨	八九〇
	九月卯	八五八
	十月卯	八四九
	十一月卯	八二三
	十二月卯	八二四
	一月卯	
●豆餅(一塊價)	九月卯	三五五〇
	十月卯	三二八〇
	十一月卯	三〇九〇
	十二月卯	三一〇〇
●豆油(一箱價)	現貨	
	九月卯	一九四〇〇
	十月卯	一八九〇〇
	十一月卯	一九三〇〇
	十二月卯	一九〇〇〇
	一月卯	
●高粮(百斤價)	現貨	八〇〇
	九月卯	六九六
	十月卯	六九五
	十一月卯	六八二
	十二月卯	六七五
	一月卯	

▲哈爾濱

		上午收盤	下午收盤
●大豆	九月卯	七二二	七〇四
	十月卯	七一九	六九七
	十一月卯	六六六	六六一
●小麥	八月卯		

各地發到量

新京發	大豆 七車	豆餅 六車	高粮 六車	雜穀 一一車
四平街發	大豆 ……車	豆餅 ……車	高粮 二車	雜穀 四車
公主嶺發	大豆 ……車	豆餅 ……車	高粮 ……車	雜穀 ……車
開原發	大豆 ……車	豆餅 ……車	高粮 一九車	雜穀 二車
大連到	大豆 八四車	豆餅 一車	高粮 一車	雜穀 一車

各地現貨

	高粮	包米	白米	稻
大連	七、10	七、40	一三、九	
四平街	六、五三	七、一〇	一三、四	
公主嶺			一三、〇〇	
開原	七、九三		一三、〇〇	

商品(九日)

▲大阪棉糸　上午收盤

九月	

▲大阪棉布　上午收盤

九月	三九七五
十月	四〇六〇
十一月	四一〇〇
十二月	四四八五
一月	四四二五
二月	四五〇〇
三月	四五三〇

▲大阪棉花　上午收盤

九月	六一二五
十月	五七五〇
十一月	五五七〇
十二月	五五二五
一月	五八〇〇
二月	五九〇〇
三月	五九四〇

▲東京綿絲　上午收盤

▲大阪人造絲　上午收盤　九月

▲東京人造絲　上午收盤　九月

▲橫濱生米　上午收盤

現	一三五〇
中限	一四〇三
先期	一四三〇

▲東京期米　上午收盤　現　中限　先期

▲大阪期米　上午收盤　現　中限　先限

▲仁川期米　上午收盤

現	三八二六
中限	三七九二
先期	

股票(九日)

▲奉天滿取　開盤

新東	一五七〇〇
大新	八四〇〇
滿業	七九六〇
鐘紡	一七二五〇
新鐘	一一三〇〇
滿鐵	七〇二〇
電甲	
電乙	

▲大連短期　開盤

五品	一七二〇
大新	八三九〇
新東	一五六六〇
鐘紡	一七二〇〇
同新	一一二八〇
滿業	七九五〇
滿鐵	
土木	
豆新	

▲大連長期

五品	一七五〇
先限	一七三〇

眼科聖藥

本藥店接受先人傳混古方參考新科學之原理修製配合經官府化驗神效果巨認許銷售登載報上介紹眼疾諸君購用後便知之功效藥

透明睛眼藥每瓶小大定價八角

總售處　奉天小北城門外白塔寺東　德家藥店

●此藥主治　內外二障　雲翳　天行赤眼　暴赤生翳　睡人　及背　乾澁昏花　腎水虧乏　烏珠　白翳　以上僅擇其主要者述之　詳細說明藥金內有說明書函贈加郵費一角　保目全睛丸每盒定價

炎熱已過、新秋已來、特選純綿現代流行、花色襯衣、備妥多種、品堅價廉、恭待惠顧

奉天城內中街　大義商店　電話(四)三四八六

▲新出版

女才子　全一冊定價三角特價二角加郵一角

天緣配　全一冊定價三角特價二角加郵一角

日用寶鑑　交際必需人人宜備可作終身應酬指南內容詩詞、文藝、楹聯、尺牘、兩厚冊現售特價壹元二角外贈漫畫一冊郵力二角

珠沉玉碎　現售特價三角外加郵力五分

箏樓記　現售特價三角外加郵力五分

鴛鴦劍俠傳　武俠小說兩厚冊現售四角五分郵力一角

異人奇俠傳　武俠小說中獨具奇技兩厚冊現售四角五分郵力一角五分特此廣告

梨鴿淚史　一厚冊定價四角外埠加郵力一角　現售特價二角五分

▲凡外埠寄信滙欵函購者務須掛號爲要

▲各埠大書局均代售

奉天市鼓樓南　關東印書館啓

急告!全滿(各校學生及公務用)軍警商工各界人士斷言!品質能保險五年以良品表示信用爲暢銷全滿大計

贈送樣品!!!

甲贈品　萬年筆三種各一萬支　常備公務用最高級新案自吸水式十四開眞純金筆頭原價七圓　贈送只收運稅三圓

乙贈品　日常携帶男女同用經濟第一使用耐酸金久眞十四筆頭原價三圓　贈送只收運稅一圓五毛

丙贈品　置案旅行用特大型辦公最宜墨水容量增加數倍長書文案不乏手力原價五圓　贈送只收運稅二圓五角

特典　如一次購滿十支或紹介十人以上即贈送本牌一支(即買十支送一支)

滿洲國總代理宣傳

利可萬年筆工廠大犧牲贈送樣品一萬支以作宣傳紀念全滿各界遇此良好機會幸勿錯過(購買方法、但一支要二分郵票過一支要郵滙(外埠函購)但須每支加郵費一角二支以上(代金引換可以辦理)安東市官電街廿三號鴨江春後

國際洋行萬年筆部　振替新京二五五四番　電話三七四四番

代理　商標　發明　意匠

事務所新京東五條通三番地(取引所南對門)　電話　三一五七七二

前實業部商標局囑託　勳六位　景雲章　辦理士　中根齋

奉天代辦處小西關大十字街北三益洋行　電中央二七三九

請用　脫離苦海速登彼岸

新法斷癮　能莫爾病

奉贈試藥

新京日本橋通八〇　經理處　大正堂商店支店

總發行所　大阪市西成區田端通一丁目　藤定洋行醫藥研究所

試用品請向總發行處函索爲荷　A

適應吾滿人飲食的大發明

空前傑出理想的榮養消化藥

東洋唯一的脂肪消化素

利胖壽

肉食者欲防胃腸病於未然務請常用

藤澤友吉商店支店　奉天・大連・天津・上海

許冊商標　七ふく

神效並暢銷

主治　去頭火上昇通大小便　瀉梅毒痳病各種毒症

藥價　半禮拜服金廿五錢　一禮拜服金五十錢　三禮拜服金一圓卅錢　五禮拜服金二圓　寄費金四十五錢

七ふく　ひゑそり　(七福牌　清瀉百毒丸)

大阪高津表門筋

祖傳七福牌正鋪　伊藤長兵衛

振替大阪九七三・電南七二九

大阪商船行輪

●開往門司神戶廣島大阪
午前十一時開
熱河丸 九月十一日
烏拉爾丸 九月十二日
黑龍丸 九月十四日
扶桑丸 九月十六日
吉林丸 九月十八日
烏蘇里丸 九月十九日
鴨綠丸 九月廿一日
●開往三角、鹿兒島、那霸
大同丸 九月廿五日
●開往基隆高雄 每月三回
●開往天津 每月七回
●開往橫濱 每月五回
●開往美國 每月二回
●船票發售 滿鐵國線主要各站各埠日本國際觀光局
▲車船聯絡往復票火車減二成輪船減一成通用日期限兩個月▲在大連購買神戶門司往復票時回路運費減二成通用期間三個月
●專屬貨物代辦處國際運輸
大阪商船株式會社
大連支店(電話三・二三二一)
新京事務所(電話三・三二六六)
奉天事務所(電話三・哭八九)
哈爾濱事務所(電話三・四〇一)

阿波共同行輪

●開往芝、威、青
利通丸 九月十一日
●開往芝罘威海衛仁川
日高丸 九月十日
●開往天津
第五壽丸 九月十一日
長山丸 九月十七日
第三壽丸 九月十九日
●開往仁川、鎮南浦
第三壽丸 九月十一日
第五壽丸 九月十六日
長山丸 九月廿二日
●開往芝罘
第十八共同丸 九月十日
本社代辦山東鐵路各種運輸一切事務
大連市山縣通
阿波共同汽船會社
電話長二、五〇〇一番

日本郵船行輪

●開往漢堡
豐橋丸 九月 未定

近海郵船行輪

●開往長崎、鹿兒島行
淡路丸 九月十三日
●開往天津
豚浦丸 九月未定日
●開往橫濱
新潟丸 九月未定日

朝鮮郵船行輪

開往朝鮮、九州
金剛山丸 九月未定日
前記各船出口日臨時或有變更、水路圖誌海圖販賣所、大連市山縣通、近海郵船、朝鮮郵船代理店
日本郵船大連出張所
電話二・三三元 二・六八四六
專屬貨物代濟處船票代辦處丸二商會電話二・六八四四
各地之日本國際觀光局

大連汽船行輪

●開往青島、上海
大連丸 九月十七日
奉天丸 九月十二日
青島丸 九月十五日
●開往天津
濟通丸 九月十三日
天津丸 九月十五日
遼河丸 九月十日
北京丸 九月十一日
長平丸 九月十二日
●開往龍口
龍平丸 九月十四日
●開往基隆、高雄
山西丸 九月十六日
大連市山縣通
大連汽船株式會社
電話二、七一一三番
日本國際觀光局中國旅行社

淋疾治療の世界的大發見

ムソリン錠

(抹殺淋)

淋疾 短期內服 衝擊療法

本劑係日本之二基性、「滋爾豐阿密得」劑之嚆矢、至其治病原理、則祇以本劑之內服、能在體內之血液細泡、組織等所有部分、早期出現强盛之抗菌力、而對於潛伏深層之淋菌、且能發揮完全撲滅的偉力、

抹殺淋的眞價

(一)抹殺淋乃化學的純粹度最高之二基性『滋爾豐阿密得』故治療率極高而幾無不良反應
(二)本劑治効上最堪推奬者、乃止膿消炎、淋絲消失等諸功迅速之表現足爲證明是也、尋常僅以三日間(一治療週期)之內服、可期奏効
(三)在治療上隨伴種種障害而稱爲最難治的婦人淋疾、用之無虞、奏効準確
(四)本濟乃對感染即後之急性淋固勿論也對於已成次急性或難治之慢性淋疾、且可期待完全治愈

用法 每回三片、每日三回、連用三日間、後休止服用七日間、以是爲一治療週期、更有必要時反復用之

適應症 淋毒性諸疾患、腎盂炎、膀胱炎、子宮內膜炎、及其他尿路諸疾患及葡萄狀球菌性諸疾患

(奉送文獻)

大連・新京・奉天・哈爾濱・齊齊哈爾・安東・圖們・牡丹江・上海・天津・濟南・青島・各埠著名藥房皆有代售

包裝 二〇錠 一〇〇錠
●藥價低廉●

發賣元 大阪市北區樋上町三十八番地 興亞新藥社 振替口座大阪…六八番
製造元 大阪市東區今橋二丁目 株式會社 黑田藥品商會

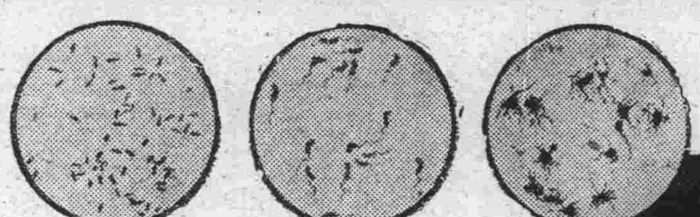

傷寒 霍亂 赤痢 的豫防

胃腸於夏秋之間、因受炎暑影響、易致機能減弱、發生種々障碍，同時霍亂・赤痢・腸傷寒等腸病猛毒細菌、乃得乘勢猖獗、是以吾人如欲免其禍患育宜保健腸的機能。

表飛鳴中含有乳酸菌、在腸內能殺滅有害細菌、抑止腐敗及異常醱酵、使腸內歸爲生理狀態，根本治癒腸炎・瀉痢、同時井得保健腸的機能、而豫防霍亂・赤痢・腸傷寒的傳染。

又表飛鳴中含有兩種糖化菌、能產生消化酵素、以消化澱粉與蛋白質，故亦有消化輔助與營養增進之功。

【主治】腸炎 醱酵性瀉痢 腸內異常醱酵 消化不良 乳兒綠便 小兒瀉痢 小兒腸病 傷食 營養障碍 便秘及傳染性腸疾患的豫防

【包裝】粉劑 三〇瓦 一五〇瓦 三〇〇瓦 五〇〇瓦
片劑 三〇片 一五〇片 三〇〇片
(詳細仿單函索即寄)

各大藥房 均有經售

株式會社 武田長兵衛商店
總行 日本大阪市東區道修町
支店 奉天市春日町十三番地

表飛鳴
ビオフェルミン

69(5)85

三塔牌

常用此雪花膏・
面膚細膩滑嫩・
百媚千嬌・
青春永駐矣・

三塔牌雪花膏

各種化粧品優良經濟

奉天 柏內洋行
支店 新京・吉林・哈爾濱・牡丹江・安東

天津國醫函授學院

免費招生

函索詳章及新科學漢醫講義樣本寄天津英租界三十二號路義慶里八號▲院長尉稼謙

得獲可愛的嬌兒

若是沒有孩子、不但是家庭寂寞、且主婦沒有面子。這樣可憐的婦人、若常用美神丸、則可獲得健美的嬌兒。爲甚麼有這樣造化呢。因爲本藥獨特的藥力、功能掃清久不受孕的病根、加强母體、連歇思脫黑(因婦人病而起的神經病)夫婦失和的原因、都能治好。

本藥主効
白帶下停止
月經整順
厥冷癒好
生兒有望
夫婦円滿
臟燥病癒
身健膚美

因屬名藥故 各埠藥房皆有售出

最高級的婦人良藥 輕便自療喜獲痊癒

美神丸因爲是世界無比的婦科名藥、所以若是常備這個藥、好像常川聘請婦科名醫一般、保有出人意外的幸福。本藥既是最進步的高級藥、所以能接連奏効七天、雖爲醫師宣告手術的沈重疾病、且能輕易自療得到痊癒、併使女人用的期內且能照常做事、房事也不妨。未婚的女人們、可暗中調治、有多廣方便呀。明智的婦女們、勿再遲疑而自甘苦惱、病魔在身者即日購用、以謀健康幸福。

免費奉贈

爲便大家實地体驗、承索即寄試藥。請在明信片或信函上註明『閱大同報』而悉一函、「美神丸」等字樣、向大阪的美神丸本舖、當即奉贈美神丸實物一星期份及其他種々貴重的物品、不取分文、報名從速是幸。

藥價
二星期份 八角
三星期份 一元一角
五星期份 一元八角
十星期份 三元五角

獲痊者最多的婦科靈藥

美神丸

本舖 合資會社 宮內善進堂
大阪市東區南久寶寺町堺筋
振替 大阪五七番
支店 東京一小倉

愛美人

得預防

百治不如一防、所以防患於未然、免受無限之苦情、不自禁請不要忘了!! ◎巧拿淋丸、能殺菌、是預防淋濁的强大効力、能使自濁斷根、此藥有!!

三大特効
(一)殺菌作用
(二)利尿作用
(三)消炎作用

百醫百效 各國醫士 臨床使用 最新最妙良方也

▲價目每大瓶國幣二元
▲價目每小瓶國幣一元

國內外各藥房均有分銷

總發行 泰華西藥商行
吉林省河南大街 濱江省外五道街 黑龍江省南大街